Panasonic

Руководство по эксплуатации EB-GD52
Цифровой сотовый телефон

Перед тем, как начать пользоваться этим устройством, пожалуйста, прочтите полностью данное руководство.

Краткий справочник

Данное краткое справочное руководство рассчитано на то, чтобы дать возможность пользователю мгновенно использовать большинство основных характеристик данного телефона без необходимости просматривать дополнительные детали, которые включены в данное руководство.

Включение/выключение питания

Нажать и удерживать

Ввод личного идентификационного кода (PIN)

Использовать малую клавиатуру для ввода PIN-кода, предоставленного вашим поставщиком услуг, затем нажать

Осуществление вызова

Использовать малую клавиатуру для ввода кода региона и номера телефона, затем нажать

Устранение ошибки

Нажать один раз Ⓒ, чтобы стереть предыдущий символ
Нажать и удерживать Ⓒ, чтобы удалить все введенные символы

Повторный набор набранного последним номера

Нажать

Завершение звонка

Нажать для завершения звонка

Ответ на звонок

Нажать любую клавишу, за исключением или

Регулировка уровня громкости в наушнике

Нажать во время звонка

Вызовы служб экстренной помощи

Нажать 1 1 2ABC

Международные звонки

Нажать и удерживать 0+, использовать для произведения выбора уместного кода страны, затем нажать

Добавление записи из записной книжки в SIM

Ввести номер телефона и нажать . Нажать , ввести имя и нажать дважды

Набор записи из телефонной книги SIM

Нажать , затем использовать для выбора нужного номера, нажать

Какой у меня номер?

Нажать 2ABC 5JKL, отобразится номер вашего телефона (в зависимости от SIM)

Установка защиты клавиатуры

Нажать три раза , и клавиши заблокируются с целью предотвращения их случайного нажатия

Отключение защиты клавиатуры

Нажать дважды , когда показано Освоб. (Освободить) для снятия защиты клавиатуры

Оглавление

Подготовка к работе 1
Установка SIM-карты 1
Установка батареи 2
Зарядка батареи 2
Ознакомление с вашим телефоном 4
Основной режим 7
Включение/выключение телефона 7
Осуществление вызова 7
Автоматический повторный набор 8
Завершение звонка 8
Ответ на звонок 8
Регулировка уровня громкости в наушнике 9
Блокировка телефона 9
Использование PIN-кода 10
Установка вибрационного оповещения о вызове 10
Установка громкости звонка и звукового сопровождения клавиш . . 11
Записная книжка 12
Сохранение номера 12
Просмотр записной книжки 13
Вызов номера 13
Редактирование вводимых данных записной книжки 14
Группировка записей записной книжки 14
Персональный вызов 15
Телефонные номера «горячих клавиш» 16
Номера служебного набора 16
Просмотр записной книжки 16
Мои номера 17
Внесение личного элемента в телефон 18
Добавление приветствия при запуске телефона 18
Отображение анимаций 18
Изменение тонального сигнала вызова абонента 18
Отключение всех тональных сигналов 19
Выбор типа вибрационного оповещения о вызове 19
Изменение языка 19
Восстановление установок по умолчанию телефона 20
Защита телефона 21
Использование защиты клавиатуры 21
Смена секретных кодов 21
Ограничение вызовов 22
Приложения 24
Часы 24
Калькулятор 26
Конвертер валют 26
Краткие текстовые сообщения 28
Настройка телефона для кратких текстовых сообщений 28
Отправка текстового сообщения 28

Получение текстовых сообщений 29
Варианты работы с сообщениями 29
Использование заранее определенных сообщений 29
Управление списками сообщений 30
Параметры сообщения 31
Трансляция 31
Информация о звонке 33
Последние номера 33
Длительность звонка 34
Стоимость звонка 34
Идентификация вызова 35
Усовершенствованный режим 36
Переадресация звонка 36
Удержание вызовов и ожидание звонка 36
Передача вызова 37
Вызовы в режиме конференц-связи 38
Смена сети 39
Дополнительные характеристики 40
Настольный громкоговорящий телефон 40
Тоновые сигналы DTMF 40
Блокнот 41
Характеристики, касающиеся факультативных устройств 41
Ввод текста 42
Структура меню 44
Поиск и устранение проблем 45
Важные сообщения об ошибках 47
Важная информация 49
Меры предосторожности 49
Уход и техническое обслуживание 51
Словарь терминов 52
Спецификации 54

Подготовка к работе

Благодарим вас за приобретение этого цифрового сотового телефона Panasonic. Данный телефон предназначен для работы в стандарте GSM900 и GSM1800 сети глобальной системы мобильных коммуникаций (Global System for Mobile Communications). Перед пользованием устройством убедитесь, что батарея полностью заряжена.

Перед началом эксплуатации данного телефона, пожалуйста, прочитайте раздел «Важная информация» - см. Страницу 49.

В данном руководстве по эксплуатации подробно описано использование оборудования, содержащегося в базовом комплекте. Некоторые услуги, подробно представленные здесь, зависят от сети сотовой связи или могут предоставляться только по подписке. Некоторые функциональные возможности зависят от SIM-карты. За более подробной информацией обращайтесь к вашему поставщику услуг.

Установка SIM-карты

SIM-карта вставляется с обратной стороны телефона под батареей

Сначала снимите крышку батареи путем подталкивания крышки вниз - см. «Снятие батареи».

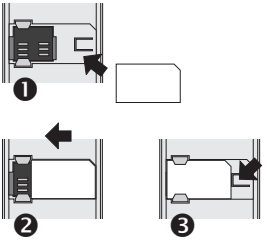

Поместите SIM-карту в углубление с задней стороны телефона (1), убеждаясь в том, что скошенный уголок размещается в правом верхнем углу. Задвигайте SIM-карту влево (2), прилагая небольшое давление до тех пор, пока она не разместится под выступами, и пока зажим крепления SIM-карты не защелкивается в положении (3).

Извлечение SIM-карты

Убедитесь, что зажим крепления SIM-карты прижат (1) и, придерживая его вниз, продвиньте SIM-карту вправо (2). Как только SIM-карта вышла из-под выступов, она может быть приподнята и вытащена из углубления.

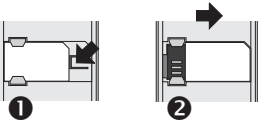

Установка батареи

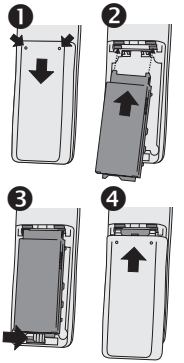

Установите полностью заряженную батарею. Если батарея заряжена не полностью, тогда ее необходимо зарядить в соответствии с описанным в разделе «Зарядка батареи».

Сначала снимите крышку батареи путем нажатия в указанном месте и продвижения крышки вниз (1). Убедитесь, что блокирующее устройство батареи находится слева, затем вставьте верхнюю часть батареи (наклейка в самом верху) в углубление для батареи (2). Поместите основание батареи в телефон и протолкните скользящий механизм вправо, блокируя батарею (3). Повторно установите на место крышку батареи, продвигая вверх до тех пор, пока она не защелкивается в положении (4).

Снятие батареи

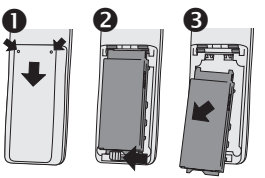

Сначала снимите крышку батареи путем нажатия в указанном месте и плавного проталкивания крышки вниз (1).

Протолкните скользящий механизм влево для освобождения батареи (2). Теперь батарею можно снять с телефона (3).

Зарядка батареи

Подключение адаптера переменного тока

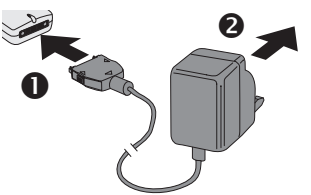

Батарея должна быть подключена к телефону до подключения адаптера переменного тока. Вставьте штепсель адаптера переменного тока в основание телефона (1).

Примечание: *НЕ прилагайте усилий к разъему, так как это может повредить телефон и/или адаптер переменного тока.*

Подключите адаптер переменного тока к электропитанию от сети переменного тока (2). Загорится индикатор и зарядка начнется.

Работа индикатора уровня зарядки батареи

	Во время зарядки	Зарядка завершена
Телефон включен		
Телефон выключен		Индикатор выключен

По завершении зарядки отключите адаптер переменного тока.

Отключение адаптера переменного тока

Отсоедините адаптер переменного тока от электропитания от сети переменного тока (1).

Сдавите вместе две кнопки на штепселе адаптера переменного тока (2) и, продолжая оказывать давление, вытащите штепсель из основания телефона (3).

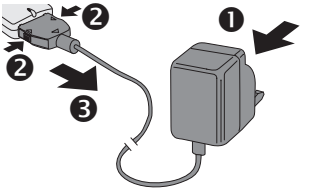

Предупреждение о низком уровне заряда батареи

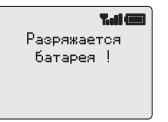

При низком уровне заряда батареи раздается предупреждающий сигнал и появляется мигающее сообщение **Разряжается батарея !** «LOW BATTERY». Если это происходит во время разговора, немедленно прекратите звонок. Вскоре после подачи предупреждающего сигнала питание будет автоматически отключено. Зарядите батарею полностью, либо замените ее на полностью заряженную.

Ознакомление с вашим телефоном

Расположение органов управления

- **Клавиша курсора** - нажатие вверх/вниз/влево/вправо прокручивает позиции в основной зоне дисплея. Нажатие влево/вправо прокручивает позиции в области вариантов дисплея
- **Клавиша выбора** – выбирает вариант в области вариантов дисплея
- доступ к **записной книжке** или **переключение типов символов**
- предоставление моментального доступа к одному номеру телефона (**Персональный вызов**)
- **выполнение вызова** или повторный вызов набранных последними номеров телефонов
- **удаление** последней введенной цифры, удаление всех цифр при нажатии и удержании клавиши или возврат к предыдущему дисплею
- **завершение** звонка или **включение/выключение телефона** при нажатии и удержании клавиши
  Цифровые клавиши от 0+ до 9wxyz, *⇧ и #⇳ - клавиша #⇳ включает и выключает вибрационное оповещение о вызове

Система меню

Система меню предоставляет средства доступа ко всем функциям, которые не имеют своих назначенных кнопок на малой клавиатуре.

Функции меню могут выбираться, используя сочетание **клавиши курсора** и **клавиши выбора** меню.

Во время звонка доступен ограниченный вариант меню.

Оперативные клавиши

В дополнение, после того, как вы ознакомились с компоновкой меню, вы можете пользоваться малой клавиатурой для ввода номера меню для быстрого вызова требуемой функции. Например, нажатие для входа в меню, а затем 5JKL 2ABC приведет вас напрямую в меню изменения тонального сигнала звонка. Примеры в данных инструкциях используют оперативные клавиши для получения доступа к релевантным функциям или к субменю, в которых размещаются иные функции.

Пиктограммы дисплея

Вследствие некоторых операций дисплей автоматически очистится после трех секунд или после нажатия любой клавиши.

Пиктограммы состояния

Пиктограммы состояния отображаются в соответствии с текущими активированными функциями. Пиктограммы антенны, сигнала и батареи всегда отображаются, когда телефонный аппарат с микротелефонной трубкой включен и подключен к сети.

- загорается, если вы зарегистрированы в иной, чем ваша домашняя, сети сотовой связи - **роуминг**
- загорается, если разрешена **переадресация звонков**
- загорается, если установлен **режим вибрационного оповещения** о вызове
- загорается, если отключены **все тональные сигналы** или **громкость звонка**
- мигает, если сохраняется **не прочтенное сообщение**, или горит, когда **область хранения сообщений полна**
- загорается, если включена **блокировка телефона**
- указывает, что можно **произвести вызов служб экстренной помощи**
- указывает **силу** принимаемого **сигнала**: - слабый сигнал, - сильный сигнал

указывает **уровень заряда батареи**: - полный заряд, (мигает) - низкий уровень заряда

Информационная область

Эта область используется для указания текущего меню верхнего уровня, номера субменю, режима ввода текста, источника записной книжки, номера ячейки записной книжки или пиктограммы установки будильника, в зависимости от текущего операционного режима.

указывает, что **будильник** установлен

указывает, что источником текущей записи записной книжки является **Мобильная телефонная книга**

указывает, что источником текущей записи записной книжки является **телефонная книга SIM**

Подсказка по перемещению

Эта область указывает доступные направления нажатия **клавиши курсора** в соответствии с текущим операционным режимом.

Область вариантов дисплея

Область вариантов дисплея отображает варианты, которые можно выбрать нажатием **клавиши выбора** ().

Основной режим

Включение/выключение телефона

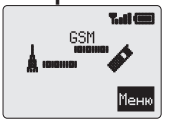

Для включения или выключения телефона

Нажать и удерживать (⏻), чтобы включить питание

На дисплее появится анимация приветствия, а затем телефон перейдет в **нерабочий** режим.

Нажать и удерживать (⏻), чтобы выключить питание

Осуществление вызова

Убедитесь, что телефон включен; на дисплее отображается логотип оператора сети; и указатель силы сигнала показывает, что зона уверенного приема сети доступна в текущей зоне

1. Ввести код региона и номер телефона
2. Нажать (📞)

Международный набор

Используя код автоматического международного доступа («+»), вы сможете набирать международные номера без необходимости знать код выхода на международную линию.

Если международный номер известен, он может быть введен обычным образом перед вводом кода региона и номера телефона.

1. Нажать и удерживать (0+) до появления «+»
2. Нажать (⋮) для перемещения по сокращенным международным номерам и нажать (⊡) для выбора требуемого кода
3. Ввести код региона и номер телефона
4. Нажать (📞)

Примечание: *Во многих странах код региона включает начальный «0». В большинстве случаев, при наборе международного номера его следует пропускать. Если у вас возникают проблемы с международным набором, обратитесь к вашему поставщику услуг сотовой связи.*

Вызовы служб экстренной помощи

Для вызова служб экстренной помощи на дисплее должен быть представлен символ антенны (📶).

Ввести (1)(1)(2abc)(📞) или нажать (⊡), когда в области вариантов дисплея появится **SOS**

Автоматический повторный набор

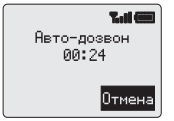

После неудачной попытки вызова телефон может запросить у вас, желаете ли вы произвести автоматический повторный набор номера.

Нажать ⊡, когда в области вариантов дисплея появится **Ок**. На дисплее пойдет обратный отсчет времени в секундах до следующего повторного набора.

Чтобы оставить повторный набор, нажмите ⊡, когда в области вариантов дисплея появится «Cancel» - **Отмена**, или нажмите Ⓒ.

При соединении вызова подается звуковой сигнал

Если неоднократные попытки повторного вызова неудачны, вы не сможете автоматически набрать номер повторно. В этом случае вы должны набрать номер вручную.

Завершение звонка

Нажать ⌓

Ответ на звонок

Для получения вызова телефон должен быть включен и на дисплее должен отображаться указатель силы сигнала.

Нажать любую клавишу, за исключением ⌓ или ⁘

Нажать ⌓, чтобы отказаться от звонка

Если вы не ответили на вызов или отклонили вызов, на дисплее отображается число звонков, не получивших ответ.

Нажать любую клавишу для очистки дисплея

Идентификация звонящего абонента

Эта характеристика позволяет вам определять входящие звонки и либо принимать их, либо отказываться от них. На дисплее отображается номер телефона звонящего абонента и его имя, если оно сохранено в записной книжке.

Примечание: *Характеристика идентификации звонящего абонента может быть не всегда доступна.*

Регулировка уровня громкости в наушнике

Уровень громкости может быть отрегулирован во время разговора:

Нажать ⌄ для уменьшения уровня громкости

Нажать ⌃ для увеличения уровня громкости

Регулировка уровня громкости в применении к персональному громкоговорящему факультативному оборудованию производится аналогично.

Блокировка телефона

Включенная блокировка телефона позволяет вам ограничить его использование только ответами на входящие звонки и вызовами служб экстренной помощи. Заводская настройка кода блокировки телефона «0000».

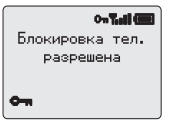

1. В **нерабочем** режиме нажать ⊡ 8TUV 1, чтобы войти в меню «Phone Lock» - **«Блокировка тел.»** (Блокировка телефона)
2. Нажать ⊡
3. Ввести четырехзначный код и нажать ⊡

Телефон будет блокирован и на дисплее появится пиктограмма блокировки (🔑).

Снятие блокировки телефона

Для возобновления нормального функционирования, введите ваш код блокировки и нажмите ⊡. Пиктограмма блокировки исчезнет с дисплея. Тем не менее, если вы отключите телефон, а затем включите его снова, система опять запросит у вас код блокировки телефона. После ввода корректного кода на дисплее появится **Ok**. Нажмите ⊡.

Отключение функции блокировки телефона

1. В нерабочем режиме нажать ⊡ 8TUV, чтобы войти в меню «Security» - **«авторизация»**.
2. Нажать ⌄ до появления в области вариантов дисплея «Disable» - **Убрать**
3. Нажать ⊡
4. Ввести код блокировки и нажать ⊡

Использование PIN-кода

PIN-код (Personal Identification Number - персональный идентификационный номер) защищает вашу SIM-карту от несанкционированного использования. При разрешенной проверке PIN-кода, при каждом включении телефона система запрашивает PIN-код.

Код PIN2 управляет защитой памяти фиксированного набора и счетчика стоимости звонка

Включение/отключение проверки PIN-кода

1. В нерабочем режиме нажать 8TUV 3DEF, чтобы войти в меню кода **«PIN»**
2. Нажать для включения/отключения проверки PIN-кода
3. Ввести номер PIN

Установка вибрационного оповещения о вызове

Если включено вибрационное оповещение о вызове, при поступлении вызова телефон начнет вибрировать. Включение вибрационного оповещения о вызове отключает громкость звонка. Однако, если громкость звонка регулируется после включения вибрационного оповещения о вызове, при получении звонка телефон станет и вибрировать, и подавать звуковой сигнал.

В **нерабочем** режиме:

Нажать и удерживать # для включения и выключения режима. При включении телефон производит короткую вибрацию.

Установка громкости звонка и звукового сопровождения клавиш

Изменение как уровня громкости звонка, так и звукового сопровождения клавиш производится аналогично. Если вы увеличиваете уровень громкости звонка выше максимального, устанавливается возрастающий тональный сигнал звонка. Если вы отключаете звонок, на дисплее отображается пиктограмма бесшумного режима (♫).

1. В **нерабочем** режиме нажать ⊡ 5JKL 2ABC, чтобы войти в меню «Tones» - **Тоны** (Тональные сигналы)
2. Использовать ⊙ для выбора «Ring Volume» - **Громк. звонка** (Громкость звонка) или «Key Volume» - **Громкость клав.** (Громкость клавиш) и нажать ⊡
3. Использовать ⊙ для установки уровня громкости и нажать ⊡

Записная книжка

Номера телефонов могут сохраняться в двух местах. Вы можете хранить их в телефонной книге SIM-карты (поэтому, количество ячеек, длина имени и число номеров телефонов зависят от SIM-карты). Другим вариантом является сохранение номеров телефонов в Мобильной телефонной книге. В этом случае номера телефонов не стираются при смене SIM-карты.

Мобильная телефонная книга имеет преимущество в том, что вы можете группировать вместе ваши записи записной книжки.

Сохранение номера

Для сохранения номера в телефонной книге SIM-карты

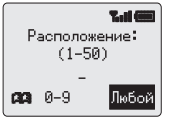

1. В **нерабочем** режиме ввести номер телефона и нажать (📖)
2. Нажать (▭) для выбора «SIM Phonebook» - «SIM тел. книга» (Телефонная книга SIM-карты)
3. Ввести имя - см. «Ввод текста», страница, 42 и нажать (·)
4. Подтвердить номер телефона и нажать (▭)
5. Ввести номер ячейки и нажать (▭)

Вы можете не вводить номер ячейки, тогда запись размещается в следующей свободной ячейке. Просто нажмите (▭), когда в области вариантов дисплея отображается «Any» - **Любой**.

Для сохранения номера в Мобильной телефонной книге

1. В **нерабочем** режиме ввести номер телефона и нажать (📖)
2. Использовать (·) для выбора «Mobile Phonebook» - «Мобил. тел. кн.» (Мобильная телефонная книга) и нажать (▭)
3. Ввести имя - см. «Ввод текста», страница 42, и нажать (·)
4. Подтвердить номер телефона и нажать (▭)
5. Использовать (·) для выбора той группы, куда поместить запись - см. «Grouping Phonebook Entries» - (Группировка записей записной книги), страница 14, и нажать (▭)
6. Ввести номер ячейки и нажать (▭)

Вы можете не вводить номер ячейки, тогда запись размещается в следующей свободной ячейке. Просто нажмите (▭), когда в области вариантов дисплея отображается «Any» - **Любой**.

Защита от перезаписи

Если ячейка занята, система запрашивает у вас подтвердить ваше желание перезаписать текущую информацию.

Нажать ⊡ для перезаписи выбранной ячейки

Нажать Ⓒ для выбора другого номера ячейки

Просмотр записной книжки

Вы можете производить поиск в записной книге или по имени, или по ячейке. Установкой по умолчанию для просмотра записной книги является просмотр по имени. При просмотре по имени нажатие клавиши с буквой переместит вас к первой записи, начинающейся с той буквы.

1. В **нерабочем** режиме нажать ⊡ 2abc, чтобы войти в меню «Phonebook» - **Записная книжка**
2. Использовать ⊙ для переключения между режимами отображения данных «Names» - Имена и «Loc'ns» - Место (Адрес ячейки) и нажать ⊡
3. Использовать ⊙ для выбора той записной книжки, которую вы хотите просмотреть, и нажать ⊡

Вызов номера

В **нерабочем** режиме:

1. Нажать 📖
2. Использовать ⊙ для просмотра записной книжки

После выбора номера телефона или имени вы можете произвести ряд действий. Для набора выбранного номера нажмите ✆.

Примечание: *При последующих нажатиях клавиши 📖 о умолчанию используется та записная книжка, которую вы просматривали в прошлый раз. Для смены значения по умолчанию используйте меню записной книжки, чтобы выбрать определенную телефонную книгу.*

Ускоренный набор номера, сохраненного в телефонной книге SIM-карты

1. Ввести номер ячейки - начальные нули могут быть пропущены
2. Нажать #
3. Нажать ✆

Редактирование вводимых данных записной книжки

Вы можете просматривать, представлять, вызывать, редактировать, удалять или создавать запись в записной книжке. Для доступа к любой из этих функций выполняйте аналогичную процедуру. При отображенном номере телефона или имени:

1. Использовать ⊙ для перемещения по «Detail» - Деталь, «View» - смотр. (Смотреть), «Recall» - Вывод, «Edit» - Правка, «Delete» - Удал. (Удалить) или «Create» - Создать
2. Нажать ⊡ для выбора варианта

Деталь

Отображает каждый элемент выбранной записи записной книжки. Используйте ⊙ для показа следующего/предыдущего элемента записи. Каждый элемент может редактироваться - используйте ⊙ до появления в области вариантов дисплея «Edit» - Правка, затем нажмите ⊡.

Представление

Отображает индивидуальное имя и номер телефона в списке имен.

Вызов

Отображает номер телефона, позволяя вам либо изменить его, либо набрать.

Редактирование

Отображает запись, позволяя вам вносить изменения, как требуется. Нажмите ⊡, чтобы сохранить любые изменения.

Удаление

Стирает запись в записной книжке.

Создание

Создает новую запись в записной книжке.

Группировка записей записной книжки

Способность группировать вместе записи записной книжки является дополнительной функцией Мобильной телефонной книги.

Вызов номера из группы

Группы используются для собрания воедино типов записей записной книжки, например, делового или личного характера. Каждая группа может быть озаглавлена подходящим образом для получения быстрого доступа к содержащимся в ней вводам.

1. В **нерабочем** режиме нажать ⊡ 2ABC 3DEF, чтобы войти в меню «Group Settings» - **Груп. Установка** (Групповая установка)
2. Использовать ⊙ для выбора группы и нажать ⊡
3. Использовать ⊙ для выбора требуемой записи и нажать ⊡ для вызова номера.

Повторное присвоение заголовка групповым именам

1. В **нерабочем** режиме нажать ⊡ 2ABC 3DEF , чтобы войти в меню «Group Settings» - **Груп. Установка** (Групповая установка)
2. Использовать ⊙ для выбора группы
3. Использовать ⊙ до появления в области вариантов дисплея «Edit» - Правка и нажать ⊡
4. Стереть текущий заголовок и ввести новый - см. «Ввод текста», страница 42
5. Нажать ⊡

Персональный вызов

При подготовке к инициации вызова клавиша Ⓟ может быть определена, как клавиша вызова вашего избранного номера телефона.

Установка номера персонального вызова

1. В **нерабочем** режиме нажать ⊡ 2ABC 7PQRS, чтобы войти в меню «Personal Dial» - **Персонал. вызов** (Персональный вызов)
2. Ввести имя - см. «Ввод текста», страница 42, и нажать ⊙
3. Ввести номер телефона и нажать ⊡

Использование персонального вызова

В **нерабочем** режиме:

Нажать Ⓟ для вызова номера, затем нажать ✆ для инициации вызова

Телефонные номера «горячих клавиш»

Существует возможность очень быстро набрать номер телефона из записной книжки или ее служебной части. Некоторые номера телефонов оперативных («горячих») клавиш могут быть зарезервированы поставщиком услуг сотовой связи, например, первые три оперативные клавиши могут быть связаны со служебными вызовами (зависит от сети).

1 Нажать и удерживать цифровую клавишу от 1 до 9 WXYZ

2 Нажать

Установка источника для набора с помощью «горячих клавиш»

1 В **нерабочем** режиме нажать , 2 ABC 6 MNO, чтобы войти в меню «Hot Key Dial» - **Гор. Клав. набор** (Набор «горячих клавиш»)

2 Использовать для выбора **Мобильной** или **SIM телефонной** книги и нажать

Номера служебного набора

Ваш поставщик услуг сотовой связи может задать некоторые специальные номера в вашей SIM-карте (зависит от сети). Служебные номера нельзя изменить.

1 Нажать и удерживать

2 Нажать для просмотра списка служебных номеров телефонов

Выбранный курсором номер телефона может быть только вызван или набран.

Просмотр записной книжки

Функция просмотра в меню **записной** книжки показывает количество свободных ячеек в записной книжке.

1 В **нерабочем** режиме нажать , 2 ABC 4 GHI , чтобы войти в меню «Review» - **Просмотр**

2 Использовать для выбора **Мобильной** или **SIM телефонной** книги и нажать

3 Отобразится резюме выбранной телефонной книги.

4 Использовать для получения детализированного представления ячеек записной книжки. Занятые ячейки показаны с «■».

Мои номера

Функция **Мои номера** является частью записной книжки и предназначается для удобного хранения и просмотра ваших номеров телефона, факса и модема. Данная функция зависит от SIM-карты.

1 В **нерабочем** режиме нажать ⊟ 2ABC 5JKL, чтобы показать номер

2 Если доступен более, чем один номер, использовать ⊙ для перемещения по списку номеров

Внесение личного элемента в телефон

Добавление приветствия при запуске телефона

В телефон может быть запрограммировано именное приветствие, которое появляется на экране при включении телефона.

1. В **нерабочем** режиме нажать ⊟ 5JKL 3DEF 1, чтобы войти в меню «Greeting» - **Приветствие**
2. Использовать средство ввода текста для добавления вашего приветствия и нажать ⊟ - см. «Ввод текста», страница 42

Отображение анимаций

Анимации могут отображаться, когда телефон включен.

1. В **нерабочем** режиме нажать ⊟ 5JKL 3DEF 3DEF, чтобы войти в меню «Animation» - **Анимация**
2. Использовать ⊙ для перемещения по доступным темам анимации
3. Нажать ⊟ для выбора желаемой темы или отключения анимации

Изменение тонального сигнала вызова абонента

Тональные сигналы вызова абонента телефона могут изменяться на один или многие предопределенные звуки или на речевой звонок (запись голоса, используемая в качестве тонального сигнала вызова абонента).

Настройка предопределенного тонального сигнала вызова абонента

Вы можете выбирать из группы тональных сигналов и мелодий.

1. В **нерабочем** режиме нажать ⊟ 5JKL 2ABC 3DEF, чтобы войти в меню «Ring Type» - **Тип звонка**
2. Использовать ⊙ для перемещения по типам звонка
3. Нажать ⊟ для выбора желаемого тонального сигнала звонка

Запись речевого звонка

1. В **нерабочем** режиме нажать ⊡ 5JKL 2ABC 4GHI, чтобы войти в меню «Voice Ringer» - **Речевой звонок**
2. Нажать 1 и начать говорить в микрофон, чтобы записать свой голос. Запись автоматически остановится после 5 секунд или до того, если нажимается ⊡
3. Для воспроизведения записи нажать 2ABC

Отключение всех тональных сигналов

1. В **нерабочем** режиме нажать ⊡ 5JKL 2ABC 1, чтобы войти в меню «All Tones» - **Все тоны**
2. Нажать ⊡ для отключения всех тональных сигналов. Отобразится пиктограмма бесшумного режима (🔕).

Для включения всех тональных сигналов процесс повторяется.

Выбор типа вибрационного оповещения о вызове

Средство вибрационного оповещения о вызове может устанавливаться в режим непрерывной или перемежающейся вибрации.

1. В **нерабочем** режиме нажать ⊡ 5JKL 4GHI , чтобы войти в меню «Vibration Alert» - **Вибросигнал**
2. Использовать ⊙ для выбора желаемого типа вибрации и нажать ⊡

Изменение языка

Возможной является замена языка, используемого телефоном как для дисплейных сообщений, так и (или) для ввода текста.

1. В **нерабочем** режиме нажать ⊡ 5JKL 1, чтобы войти в меню «Language» - **Язык**
2. Использовать ⊙ для выбора «Display Language» - **Дисплейн. Язык** (Дисплейный язык) или «Tegic Language» - **Язык tegic** (ввод текста), которые вы желаете изменить, и нажать ⊡
3. Использовать ⊙ для выбора желаемого языка и нажать ⊡

Восстановление установок по умолчанию телефона

Любые персональные установки могут быть возвращены к своим заводским настройкам, за исключением кода блокировки телефона и языка.

1 В **нерабочем** режиме нажать ⊡ 5JKL 7PQRS, чтобы войти в меню «Defaults» - **Предустановки**

2 Нажать ⊡ для восстановления установок по умолчанию

Защита телефона

Данный телефон имеет ряд защитных функций, защищающих его от несанкционированного использования, и позволяющих вам ограничивать доступ к определенным характеристикам - см. 10 «Использование PIN-кода», страница . Вам рекомендуется запоминать ваши коды защиты. Если вам необходимо записать секретные коды, никогда не делайте это таким образом, что они могут быть узнаны другим человеком. Если вы забыли коды, свяжитесь с вашим дилером для получения кода блокировки телефона или с вашим поставщиком услуг для получения PIN-кода и кода PIN2.

Использование защиты клавиатуры

Функция защиты клавиатуры используется для предотвращения случайного нажатия любых клавиш, например, при переноске телефона.

В **нерабочем** режиме нажать трижды ⊡ , чтобы включить «Key Guard» - **Блокировка**

При получении вызова защита клавиатуры временно отключается, позволяя вам нажимать любые клавиши, чтобы ответить на звонок. Вызовы служб экстренной помощи все еще могут быть произведены.

Отключение защиты клавиатуры

Когда в области вариантов дисплея показано «Free» - Освоб (Освободить), нажать дважды ⊡

Смена секретных кодов

1. В **нерабочем** режиме нажать ⊡ 8tuv, чтобы войти в меню «Security» - **авторизация**
2. Использовать ⊙ для выбора «Phone Lock» - **Блокировка тел.**, **PIN** или **PIN2**
3. Использовать ⊙ до появления в области вариантов дисплея «Change» - Смена и нажать ⊡
4. Ввести текущий код и нажать ⊡
5. Ввести новый код и нажать ⊡
6. Проверить и подтвердить новый код, нажать ⊡

Ограничение вызовов

Запрет вызовов

Функция запрета вызовов используется для ограничения некоторых исходящих и/или входящих вызовов. **Запрет вызовов** управляется защитным паролем, предоставляемым вашим поставщиком услуг сотовой связи. При обновлении или проверке состояния запрета вызовов телефон должен быть зарегистрирован в сети. Для речевых, факсовых и модемных вызовов могут использоваться различные ограничения запрета вызовов. Может устанавливаться любое сочетание ограничения вызовов.

1. В **нерабочем** режиме нажать ⊡ 8TUV 2ABC, чтобы войти в меню «Call Bar» - **Запрет вызовов**
2. Использовать ⊙ для выбора «Bar Voice» - **Запрет голос.** (Запрет голоса), «Bar Fax» - **Запрет факсов** или «Bar Data» - **Запрет данных** и нажать ⊡
3. Использовать ⊙ для выбора уровня запрета, который вы желаете установить, и нажать ⊡
4. Ввести пароль запрета вызовов и нажать ⊡

Запретные вызовы

Функция **запретных вызовов** позволяет вам запрещать производить набор на телефоне всех предварительно запрограммированных в SIM-карте номеров телефонов. Для использования данной функции необходимо знать код PIN2.

В **нерабочем** режиме нажать ⊡ 8TUV 6MNO и нажать ⊡, чтобы разрешить «Barred Dial» - **Запрет. вызов** (Запретный вызов). Ввести PIN2 и нажать ⊡

Фиксированный набор

Память номеров фиксированного набора является частью записной книжки, но имеет дополнительную защитную функцию. При включенной защитной функции **фиксированного набора** пользователь может вызывать только те номера телефонов, которые содержатся в памяти номеров фиксированного набора.

При разрешенном **фиксированном наборе** любой номер телефона, набираемый вручную, должен соответствовать номеру телефона, хранящемуся в памяти номеров фиксированного набора.

Для сохранения, редактирования или удаления номера телефона в памяти номеров **фиксированного набора** должна быть включена функция **Фиксированный набор**. При разрешенном фиксированном наборе все номера телефонов могут добавляться, редактироваться или стираться как обычно, но система запросит у вас код PIN2.

Пробелы в номере

Пробелами в номере называются промежутки, сохраняющиеся в рамках номера телефона. Они должны быть заполнены перед тем, как номер телефона набирается. Используемые в связи с фиксированным набором, вызовы могут быть ограничены, например, определенной зоной с помощью сохранения кода региона телефона, к которому при вызове может добавляться остальная часть номера. Пробелы могут находиться в любом месте сохраненного номера телефона.

1 Нажать и удерживать 0+ до отображения символа _ для ввода пробела в номере

2 При вызове номера телефона пробелы заполняются с помощью цифровых клавиш.

Приложения

Часы

Данный телефон имеет встроенные часы с индикацией даты/времени, будильником и характеристикой включения/отключения питания по времени.

Первоначальная установка исходного времени

1. В **нерабочем** режиме нажать ⊡ 4GHI 1 1, чтобы войти в меню «Clock Set» - **Установка часов**, и нажать ⊡
2. Ввести цифры для обозначения даты в формате день/месяц/год и нажать ⊡
3. Ввести цифры для обозначения времени, используя 24-часовой циферблат часов, и нажать ⊡

Установка формата часов

1. В **нерабочем** режиме нажать ⊡ 4GHI 1 2ABC, чтобы войти в меню «Clock Format» - **Формат часов**
2. Нажать ⊙ для перемещения по различным форматам часов и/или даты
3. Нажать ⊡ для выбора желаемого типа отображения часов

Изменение времени/даты

1. В **нерабочем** режиме нажать ⊡ 4GHI 1 1 ⊡, чтобы войти в меню «Clock Set» - **Установка часов**
2. Нажать и удерживать Ⓒ, чтобы стереть текущую дату
3. Ввести цифры в формате день/месяц/год
4. Нажать ⊡, чтобы принять дату
5. Нажать и удерживать Ⓒ, чтобы стереть текущее время
6. Ввести цифры, используя 24-часовой циферблат часов, и нажать ⊡

Установка будильника

Если вы еще не установили часы, система попросит вас сделать это до установки будильника.

Представлены четыре отдельных будильника, каждый из которых может устанавливаться независимо от других.

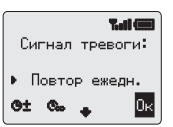

1. В **нерабочем** режиме нажать ⊡ 4GHI 1 3DEF, чтобы войти в меню «Alarm Set» - **Уст. сигн. трев** (Установка сигнала тревоги), и нажать ⊡
2. Использовать ⊙ для выбора будильника, который нужно установить, и нажать ⊡
3. Ввести цифры для обозначения времени и нажать ⊡

4 Использовать ⊙ для выбора частоты будильника и нажать ⊡

5 Использовать ⊙ для выбора типа звонка и нажать ⊡

После установки будильника и, когда телефон находится в **нерабочем** режиме, в информационной области дисплея будет представлен символ ⏱.

Замалчивание будильника

По достижении заданного времени раздается сигнал тревоги и на дисплее начинает мигать предупредительное сообщение. Сигнал будильника звучит в течение 30 секунд. Если срабатывание будильника ожидается во время разговора, оно активирует вибрационное оповещение о вызове.

Для выключения звонка будильника:

Нажать любую клавишу

Отключение будильника

1 В **нерабочем** режиме нажать ⊡ 4GHI 1 3DEF, чтобы войти в меню «Alarm Set» - **Уст. сигн. трев** (Установка сигнала тревоги) и нажать ⊡

2 Использовать ⊙ для выбора будильника, который нужно отключить, и нажать дважды ⊡

3 Использовать ⊙ до отображения «Disabled» - **Отключен** и нажать ⊡

Однажды отключенный, выполнение той же процедуры снова включит будильник.

Настройка времени будильника

1 В **нерабочем** режиме нажать ⊡ 4GHI 1 3DEF, чтобы войти в меню «Alarm Set» - **Уст. сигн. трев** (Установка сигнала тревоги) и нажать ⊡

2 Использовать ⊙ для выбора будильника, время которого нужно откорректировать, и нажать ⊡

3 Нажать и удерживать Ⓒ для удаления текущего времени будильника

4 Ввести цифры для обозначения времени и нажать ⊡

5 Нажать ⊙ для выбора частоты будильника и нажать ⊡

6 Использовать ⊙ для выбора типа звонка и нажать ⊡

Установка времени включения/отключения питания

Используя характеристику включения/отключения питания, вы можете настроить ваш телефон так, что он станет сам автоматически включаться или выключаться в указанное время. Данная процедура установки/корректировки автоматического включения и отключения питания подобна процедуре установки времени на часах. Как для установки, так и для корректировки времени вам необходимо выбрать функции «Power On Time» - **Время вкл. пит.** (Время включения питания) или «Power Off Time» - **Время выкл. пит** (Время выключения питания) в меню «Clock Function» - **Функция часов**.

Внимание! *Убедитесь, что настройка функции включения питания не нарушит какие-либо правила, когда телефон может автоматически включиться в самолете или в медицинском учреждении, и т.д. - см. «Важная информация», страница 49.*

Калькулятор

Для выполнения простейших арифметических действий имеется калькулятор с четырьмя действиями (сложение/вычитание/умножение и деление).

1. В **нерабочем** режиме нажать ⊡ 4GHI 2ABC, чтобы войти в меню «Calculator» - **Калькулятор**
2. Ввести число (максимум 10 цифр). Оно отобразится на нижней строке дисплея
3. Использовать ⊙ для выбора того арифметического действия, которое вы желаете выполнить (↑ для умножения, → для сложения, ↓ для деления, ← для вычитания)
4. Ввести число (максимум 10 цифр). Оно отобразится рядом с символом действия

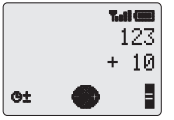

5. Если вы пользуетесь ⊙ для выполнения другого арифметического действия, выполняется промежуточное вычисление, и его результат отображается на верхней строке дисплея
6. Нажать ⊡ для завершения вычислений, когда в области вариантов дисплея отображается символ =

Примечание*: Нажать и удерживать 1 для добавления десятичной точки.*

Конвертер валют

Конвертер валют позволяет вам пересчитывать денежные суммы на валюту и с валюты вашей страны, в соответствии с коэффициентом пересчета, вводимого вами.

В **нерабочем** режиме нажать ⊡ 4GHI 3DEF, чтобы войти в меню «Currency» - **Валюта**

Ввод первоначального коэффициента пересчета

1. Нажать ⊡
2. Ввести код страны для валюты вашей страны (вплоть до трех символов) и нажать ⊡
3. Ввести код страны для иностранной валюты (вплоть до трех символов) и нажать ⊡

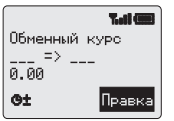

4 Ввести коэффициент пересчета валюты и нажать ⊡

Примечание*: нажать и удерживать* 1 *для добавления десятичной точки.*

Пересчет валюты

1 Убедиться, что коэффициент пересчета тот, что вам требуется, и нажать ⊡

2 Ввести сумму, которую необходимо пересчитать, и нажать ⊡

Код страны и коэффициент пересчета, будучи однажды введенными, сохраняются в памяти телефона. При следующем использовании конвертера валют вы можете корректировать коэффициент пересчета и код страны, когда на дисплее отображается «Currency/Rate» (Валюта/коэффициент). Используйте ⊙ до появления в области вариантов дисплея «Edit» - **Правка** и нажмите ⊡.

Обратный пересчет валюты

После того, как вы приняли коэффициент пересчета и готовы ввести сумму, которую необходимо пересчитать, вы можете поменять местами пересчитываемые валюты, с иностранной валюты на валюту вашей страны.

1 Использовать ⊙ до появления в области вариантов дисплея «Swap» - Смена и нажать ⊡

2 Ввести сумму, которую необходимо пересчитать, и нажать ⊡

Краткие текстовые сообщения

Вы можете получать, отображать на дисплее, редактировать и/или посылать краткие текстовые сообщения, вплоть до 160 символов, на мобильные телефоны в своей сети или в любой сети, поддерживающей соглашение о роуминге.

Настройка телефона для кратких текстовых сообщений

До того, как отправить сообщение, вы должны ввести в параметры номер центра сообщений (ваш поставщик услуг сотовой связи предоставит вам номер центра сообщений).

Номер центра сообщений, возможно, был заранее запрограммирован в вашу SIM-карту.

Задание номера центра сообщений

1. В **нерабочем** режиме нажать ⊡ (3 DEF)(6 MNO)(3 DEF), чтобы войти в меню «Message Centre» - **Центр сообщений**, и нажать ⊡
2. Ввести номер центра сообщений в формате международного набора - см. «Международный набор», страница 7

Отправка текстового сообщения

1. В **нерабочем** режиме нажать ⊡ (3 DEF)(3 DEF), чтобы войти в меню «Create» - **Создать**, и нажать ⊡
2. Ввести сообщение (вплоть до 160 символов) - см. «Ввод текста», страница 42, и нажать ⊡

Система спросит вас, хотите ли вы отправить это сообщение. Если вы не желаете отправлять сообщение, нажмите Ⓒ, тогда сообщение сохранится.

3. Нажать ⊡ и ввести телефонный номер назначения (или повторно вызвать номер из записной книги) - см. «Вызов номера», страница 13, и нажать ⊡
4. Нажать ⊡
5. Система может запросить, желаете ли вы иметь подтверждение о доставке. Если да, нажмите ⊡. Если нет, используйте ⊙ до появления в области вариантов дисплея «No» - Нет, затем нажмите ⊡

Значение по умолчанию для подтверждения доставки может быть включено/отключено, используя параметр «Report» - **Отчет** в меню «Short Message» - **Коротк. Сообщ.** (Короткое сообщение).

6. Использовать ⊙ для выбора типа мелодии, если требуется, и нажать ⊡

Получение текстовых сообщений

Если на ваш телефон было послано краткое текстовое сообщение, на дисплее замигает индикатор сообщений (✉), и будет подан звуковой или вибрационный сигнал. Это означает, что получено новое сообщение.

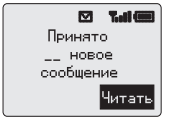

Когда в области вариантов дисплея показано «Read» - Читать, нажать ⊡, чтобы прочитать сообщение. Использовать ⊙ для перемещения по сообщению и для определения отправителя сообщения.

***Примечание**: Если индикатор сообщений горит на дисплее постоянно (не мигает), это означает, что область для хранения сообщений полна, и вы должны будете стереть старые сообщения, чтобы принимать в будущем новые.*

Варианты работы с сообщениями

Ответ на сообщение

После того, как вы получили и прочитали сообщение, вы можете захотеть послать ответ его отправителю. Это является установкой по умолчанию в области вариантов дисплея и нажатие ⊡ позволит вам создать ответное сообщение.

Удаление сообщения

При чтении сообщения используйте ⊙до появления в области вариантов дисплея «Delete» - Удал. (Удалить). Нажмите дважды ⊡, чтобы удалить сообщение. Для разрешения автоматического удаления сообщений - см. «Message Parameters» - Параметры (Параметры сообщения), страница 31.

Редактирование сообщения

При чтении сообщения используйте ⊙ до появления в области вариантов дисплея «Edit» - Правка. Нажать ⊡ и внести любые исправления. Нажатие ⊡ даст вам возможность отправить отредактированное сообщение - см. «Отправка краткого текстового сообщения», страница 28. Нажать Ⓒ, если вы не желаете отправлять сообщение, и оно сохранится в списке отправки.

Использование заранее определенных сообщений

Предопределенные сообщения могут незамедлительно отправляться или использоваться, как основа для более длинного сообщения, и соответственно редактироваться.

1 В **нерабочем** режиме нажать ⊡ 3DEF 3DEF, чтобы войти в меню «Create» - **Создать**

2 Использовать ⊙ для выделения курсором предопределенного сообщения, которое вы желаете использовать, и нажать ⊡

3 Использовать ⊙ для перемещения по сообщению и добавить любой дополнительный текст - см. «Ввод текста», страница 42

Оконченное, сообщение может быть отправлено - см. «Отправка текстового сообщения», страница 28

Сообщение, определенное пользователем

Создание сообщения, определенного пользователем

Возможно создавать сообщение, определенное пользователем, которое, один раз порожденное, может использоваться, как любое иное предопределенное сообщение.

В **нерабочем** режиме нажать ⊡ 3DEF 4GHI. Отредактировать сообщение, как требуется, и нажать ⊡..

Выбор сообщения, определенного пользователем

В **нерабочем** режиме нажать ⊡ 3DEF 3DEF

Сообщение, определенное пользователем, отобразится вверху списка предопределенных сообщений.

Использовать ⊙ пока подсказка ▶ не примкнет к сообщению, и нажать ⊡.

Смена языка заранее определенного сообщения

При подсвеченном предопределенном сообщении:

1 Использовать ⊙ для выбора в области вариантов дисплея «Lang» - Язык и нажать ⊡

2 Использовать ⊙ для выбора языка и нажать ⊡

3 Использовать ⊙ до появления в области вариантов дисплея «Select» - Выбор и нажать дважды ⊡, чтобы отправить сообщение

Управление списками сообщений

Все сообщения, будь-то отправленные или полученные, станут сохраняться в вашей SIM-карте, пока они не стираются. Выбор сохраненного сообщения позволяет ответить на него, отредактировать или удалить его.

Список приема

Принятые сообщения сохраняются в «Receive List» **Список приема**. Мигающий символ "•" показывает наличие не прочтенного сообщения.

При чтении сообщения информация отправителя показана ниже текста, указывая время отправки сообщения и номер центра сообщений. Нажатие ⊡ позволяет вам ответить на сообщение.

Список отправки

После отправки или коррекции сообщения оно сохраняется в «Send List» **Список отправки**.

Просмотр

Функция «Review» **Просмотр** позволяет вам проверять использование пространства для хранения сообщений.

Параметры сообщения

В **нерабочем** режиме нажать ⊡ 3DEF 6MNO , чтобы войти в меню «Parameters» - **Параметры**. Могут устанавливаться следующие параметры:

Автоматическое удаление

Когда включен данный параметр, сообщения стираются автоматически:

«Received Read» - **Принято чтение** - перезапишет самое старое прочитанное сообщение.

«Received Any» - **Принято любые** - перезапишет самое старое сообщение независимо от того, было ли оно прочитано.

Время существования

Представляет собой продолжительность хранения вашего сообщения в центре сообщений. Попытки доставки сообщения будут повторяться либо до успешной доставки, либо до истечения времени существования сообщения.

Центр сообщений

Позволяет редактировать номер телефона центра сообщений - см. «Настройка телефона для кратких текстовых сообщений», страница 28.

Отчет

Если параметр «Report» - **Отчет** установлен в «Yes» - **Да**, после доставки вашего сообщения вы получаете подтверждение.

Протокол

Центр сообщений, возможно, сможет преобразовывать сообщение в формат, определенный выбранным протоколом.

Трансляция

Трансляция представляет собой общую информацию, посылаемую на ваш телефон оператором сети сотовой связи. Информация может включать такие темы, как местные сводки дорожного движения, прогноз погоды и т.д.

Выбор тем трансляции

Перед тем, как вы сможете получать широковещательные сообщения, вам необходимо определить информационную тему (темы), которую вы хотите получать.

1. В **нерабочем** режиме нажать ⊡ (3 DEF)(7 PQRS)(3 DEF), чтобы войти в меню «Topics» - **Темы**
2. Когда в области вариантов дисплея показано «Insert» - Встав (Вставить), нажать ⊡
3. Использовать ⊙ для перемещения по возможным темам и нажать ⊡, чтобы вставить текущую отображенную тему в свой широковещательный список

Разрешение/запрещение трансляции

1. В **нерабочем** режиме нажать ⊡ (3 DEF)(7 PQRS)(1), чтобы войти в меню «Receive» - **Прием**
2. Нажать ⊡

Когда трансляция разрешена, ее запрещение производится, выполняя аналогичную процедуру.

Список сообщений

Функция «Message List» - **Список. сообщ.** (Список сообщений) является хранилищем для широковещательных сообщений, полученных последними. Отсюда сообщения могут быть стерты.

Язык

Язык, на котором представляются широковещательные сообщения, может быть изменен (зависит от сети).

Информация о звонке

Последние номера

Набранные последними номера телефонов сохраняются в пункте меню «Last Dialled» - **Послед. набран.** (Последний набранный).

При наличии идентификации звонящего абонента, номер телефона звонящего абонента, чей звонок получил ответ, сохраняется в «Answered» - **Принятые**, а оставшийся без ответа звонок сохраняется в «Unanswered» - **Не отвеченные**.

Если характеристика идентификации звонящего абонента не является доступной, тогда звонки все еще сохраняются, но с атрибутами даты и времени.

Когда память переполнена, следующий номер телефона записывается на место самой старой записи.

1 Нажать

2 Использовать для выбора «Last Dialled» - **Послед. набран.**(Последний набранный), «Answered» - **Принятые** или «Unanswered» - **Не отвеченные** и нажать

3 Использовать для выбора номера телефона (или имени), который вы желаете набрать повторно, и нажать

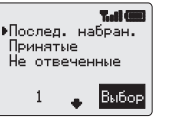

Вы можете редактировать или стирать номер телефона перед набором - см. «Редактирование записей записной книжки», страница 14.

Если вы желаете сохранить выбранный номер в записной книжке, нажмите , когда номер отображается на дисплее - см. «Сохранение номера», страница 12.

Вызов номера, набранного последним

Для повторного набора вашего последнего набранного номера нажмите

Ответ на звонок, оставшийся без ответа

Когда дисплей показывает, что вы получили звонки, но не ответили на них.

1 Нажать

2 Номер телефона последнего звонящего абонента отобразится на дисплее, если имеется

3 Нажать для выбора номера телефона, который вы желаете набрать

4 Нажать

Длительность звонка

1. В **нерабочем** режиме нажать ⊡ 6MNO, чтобы войти в меню «Call Service» - **Сервис звонков**
2. Использовать ⊙ для выбора одной из описанных ниже функций и нажать ⊡

Функция «Last Call» - **Последний вызов** function will display the duration and call charge, if available, of the last call during **(если доступна)** последнего звонка, в нерабочем режиме, или текущего звонка - во время разговора. Время отображается следующим образом: часы (0-99), минуты (0-59), секунды (0-59) - ЧЧ:ММ:СС.

Функция «All Calls» - **Все вызовы** отображает суммарную длительность и, если доступна, стоимость входящих и исходящих вызовов. Для сброса таймера и счетчика стоимости звонков необходим код блокировки или код PIN2.

Стоимость звонка

Для контроля за стоимостью производимых звонков использование телефона можно ограничить путем установки в телефон финитного числа единиц в целом.

Установка цены за единицу

Сначала нужно ввести цену за единицу. Это стоимость, взимаемая вашим поставщиком услуг сотовой связи за одну единицу времени вызова.

1. В **нерабочем** режиме нажать ⊡ 6MNO 6MNO 2ABC, чтобы войти в меню «Price/Unit» - **Цена/ед.** (Цена за единицу)
2. Нажать ⊡ для редактирования значений

Теперь система запросит у вас ввести ваш код PIN2.

3. Ввести единицу валюты (вплоть до трех символов) и нажать ⊡
4. Ввести цену и нажать ⊡

Установка максимального уровня единиц

1. В **нерабочем** режиме нажать ⊡ 6MNO 6MNO 3DEF, чтобы войти в меню «Max Cost» - **Макс. стоим.** (Максимальная стоимость)
2. Ввести единицу валюты (вплоть до трех символов) и нажать ⊡

Теперь система запросит у вас ввести ваш код PIN2.

3. Ввести значение (число единиц), являющееся максимально разрешенным, и на дисплее отобразится соответствующая стоимость
4. Нажать ⊡, чтобы принять

***Примечание**: Длительность одной единицы может изменяться в течение дня, часы максимальной загрузки системы и в часы невысокой загрузки. Поэтому, стоимость звонка может рассчитываться соответственно этому. Однако информация о стоимости звонка может не давать точного отражения тарифов, взимаемых вашим поставщиком услуг сотовой связи.*

Установка предупредительного уровня

Можно установить предупреждение в качестве индикации того, что значение максимальной стоимости вот-вот будет достигнуто.

1. В **нерабочем** режиме нажать ⊡ 6MNO 6MNO 4GHI, чтобы войти в меню «Warning at» - **Предупр. по** (Предупреждение по)
2. Нажать ⊡, чтобы отредактировать значение
3. Ввести значение (в единицах), отражающее когда вы желаете услышать предупреждение, и нажать ⊡

Идентификация вызова

В меню «Call Service» - **Сервис звонков** функции «Caller's ID» - **Идентификация** и «Withhold ID» - **Удерж. ID** (Удержание идентификации) позволяют вам проверять состояние посылки вашим телефоном информации об идентификации звонящего абонента, а также возможность приема такой информации.

***Примечание**: При проверке этого состояния телефон должен быть зарегистрирован в сети.*

Усовершенствованный режим

Переадресация звонка

Вы можете переадресовывать речевые, факсовые и модемные вызовы в различных обстоятельствах и на различные номера телефонов. Например, вы можете захотеть переадресовать речевые вызовы на Voicemail (Речевую почту), когда телефон выключен.

1. В **нерабочем** режиме нажать ⊡ 7PQRS, чтобы войти в меню «Call Divert» - **Переадресация**
2. Использовать ⊙ для выбора типа вызовов для переадресации и нажать ⊡
3. Использовать ⊙ для выбора обстоятельств для инициации переадресации и нажать ⊡
4. Ввести номер телефона, на который переадресовывать звонки, и нажать ⊡

Когда ситуация переадресации разрешена, на дисплее отображается пиктограмма переадресации (↳).

При обновлении или проверке состояния переадресации **телефон должен** быть зарегистрирован в сети.

Удержание вызовов и ожидание звонка

Удержание/возобновление звонка

1. Нажать ⊡, когда в области вариантов дисплея показано «Hold» - Удерж (Удержание)
2. Нажать ⊡, когда в области вариантов дисплея показано «Resume» - Продол (Продолжение)

Осуществление второго звонка

1. Ввести номер телефона (или вызвать из записной книжки - см.) «Вызов номера», страница 13
2. Нажать ⌒

Первый звонок становится на удержание.

Прием второго звонка

Второй звонок может быть принят, если включен режим **ожидания звонка**. Он включается из меню «Call Service» - **Сервис звонков**. Нельзя поддерживать более одного звонка с передачей факса или данных. Перед тем, как принять или осуществить звонок с передачей факса или данных, необходимо завершить все речевые звонки.

Вызовы в режиме конференц-связи

Коллективный вызов позволяет одновременно соединять в разговоре от трех до пяти абонентов. Возможно переключение между коллективным вызовом и другим вызовом так же, как в случае с двумя отдельными звонками..

Включение режима конференц-связи

При наличии двух соединенных звонков (один активный, другой на удержании):

1. Нажать ⊙, чтобы показать в области вариантов дисплея «Merge» - Слить
2. Нажать ⊡

Режим конференц-связи был разрешен, и все три абонента могут разговаривать друг с другом.

Подключение к конференц-связи

Вы можете добавлять абонентов к конференц-связи (вплоть до пяти максимум). Это делается или путем осуществления вызова, или путем приема входящего вызова. Такой звонок может быть затем слит с конференц-связью.

***Примечание**: При произведении вызова или при принятии входящего звонка коллективный вызов будет поставлен на удержание. Другие участники коллективного вызова могут продолжать разговаривать между собой в период его удержания.*

Разделение конференц-связи

Вы можете выбрать индивидуума из коллективного вызова и отключить его от конференц-связи. Это позволяет вам вести разговор один на один, без участия в нем остальных участников конференц-связи.

Во время конференц-связи:

1. Использовать ⊙ до появления в области вариантов дисплея «Option» - Выбор и нажать ⊡
2. Нажать ⊙, чтобы выбрать абонента в коллективном вызове
3. Нажать ⊙, чтобы показать в области вариантов дисплея «Split» - Раздел
4. Нажать ⊡

Выбранный абонент отделяется от вызова конференц-связи, а вызов конференц-связи помещается на удержание (оставшиеся абоненты коллективного вызова все еще могут вести разговор).

Завершение конференц-связи

Вы можете либо отключить от конференц-связи выбранного индивидуума, либо завершить конференц-связь в целом. Индивидуальный вызов не может быть завершен, если вызов удерживается, или поступает другой вызов.

Завершение единичного соединения

Во время коллективного вызова

1. Нажать ⊙, чтобы показать в области вариантов дисплея «Option» - Выбор и нажать ⊡
2. Нажать ⊙, чтобы выбрать абонента в коллективном вызове
3. Нажать ⊙, чтобы показать в области вариантов дисплея «End» - Конец
4. Нажать ⊡

Завершение конференц-связи

Во время конференц-связи:

Нажать ⊘, чтобы завершить все вызовы одновременно

Смена сети

Если вы находитесь за пределами вашей страны проживания, вы можете пользоваться сетью сотовой связи, на услуги которой вы не имеете прямой подписки. Это называется РОУМИНГ. Роуминг в вашей стране проживания может быть не разрешен внутригосударственным правом.

Функция «New Network» - **Новая сеть** используется для ручного выбора сотовой сети, доступной в вашем текущем месторасположении.

1. В **нерабочем** режиме нажать ⊡ 9wxz 1, чтобы войти в меню «New Network» - **Новая сеть**
2. Использовать ⊙ для выбора одной сети из списка доступных сетей и нажать ⊡

Если вы не можете зарегистрироваться в выбранной сети, в информационной области дисплея отобразится **X**.

Если параметр «Search Mode» - **Режим поиска** установлен на «Automatic» - **Автоматич.** (Автоматический), телефон автоматически повторно выберет новую сеть с целью поддержания оптимальной доступности сетей. Если **режим поиска** установлен на «Manual» - **Ручной**, телефон использует только выбранную сеть. В случае выхода из зоны уверенного приема необходимо выбрать другую сеть.

Меню «Network List» - **Список сетей** используется при **автоматическом** режиме поиска. Порядковые номера в списке предпочтения сетей задают приоритет поиска.

Функция «Insert» - **Встав** (Вставить) сохраняет новую сеть в текущей отображенной позиции и смещает остальные вниз. Функция «Edit» - **Правка** замещает старую сеть новой, а «Add» - **Добав** (Добавить) сохраняет новую сеть в конце списка.

Дополнительные характеристики

Настольный громкоговорящий телефон

Настольный громкоговорящий телефон позволяет вам вести разговор без необходимости удерживать телефон возле уха.

***Примечание**: НЕ подносите телефон к вашему уху, когда он работает в громкоговорящем режиме.*

Переключение между громкоговорящим и ручным режимами разговора

Во время разговора в ручном режиме:

1 Использовать ⊙ до появления в области вариантов «H'free» - Безрук (Громкоговорящий режим)

2 Нажать ⊡

Во время разговора в громкоговорящем режиме:

Нажать ⊡, чтобы возвратиться к ручной операции

Ответ на звонок в громкоговорящем режиме

Нажатие и удержание ⌒ позволит ответить на звонок в громкоговорящем режиме.

Тоновые сигналы DTMF

Во время разговора можно посылать тоновые сигналы DTMF. Они часто используются для получения доступа к автоответчику, пейджеру и компьютеризированной банковской клиентской системе. Например, вам может понадобиться ввести код для удаленного доступа к сообщениям автоответчика. Номер телефона может сохраняться в записной книжке с тоновыми сигналами DTMF, позволяя набирать номер по вызову, а номер DTMF отправлять автоматически.

Отправка тоновых сигналов DTMF во время звонка

Ввести цифры (от 0 до 9, # и *)

Набор с паузами

Использование пауз позволяет вам автоматически посылать тоновые сигналы DTMF.

1. Ввести номер телефона
2. Нажать и удерживать (0+) до показа **P**
3. Ввести цифры DTMF после паузы, например, введите номер для доступа к сообщениям речевых комментариев (автоответчика).
4. Нажать

Когда вызов успешен, тоновые сигналы DTMF посылаются после 3 секунд или после нажатия

Если тоновые сигналы DTMF неуспешны, для точки назначения вашего вызова может потребоваться увеличить длительность этих тональных сигналов.

1. В **нерабочем** режиме нажать (5JKL)(6MNO), чтобы войти в меню «DTMF Length» - **Длина DTMF сигн** (Длина DTMF сигнала)
2. Использовать для установки «Long» - **Длинный** и нажать

Блокнот

Во время звонка вы можете вводить номера, которые вы можете захотеть набрать по его завершении.

Во время разговора:

1. Ввести номер телефона
2. По окончании разговора нажать для набора того номера

Для сохранения номера в записной книжке нажмите при отображении номера - см. «Сохранение номера», страница 12.

Характеристики, касающиеся факультативных устройств

При включенной функции **автоматического** ответа и, когда телефон подключен в персональном громкоговорящем режиме, ответ на вызов производится без нажатия на какие-либо клавиши.

Это также применимо к факультативному устройству автомобильного громкоговорящего комплекта.

По вопросу эксплуатации обращайтесь к документации, предоставляемой с соответствующим факультативным устройством.

Ввод текста

Телефон предоставляет средство ввода алфавитно-цифровых символов для ввода деталей в записную книжку и создания текстовых сообщений, сообщений электронной почты и т.д. Данный раздел подробно описывает вводимые символы и релевантные клавиши нажатия.

	Текстовый режим				
Клавиша	T9®	Нормальный (ABC)	Греческий (ΑΒΓ)	Расширенный- (AÄÅ)	Цифровой (0-9)
0 +	Альтер-нативные				0+P_
1	Пунктуация	Пробел”@,.:;!¡?¿()[]{}’&%+-/\^~|<>=€£$¥¤§			1
2 ABC	abc	ABCabc	ΑΒΓ	AÄÅÆBCÇaäåæàbc	2
3 DEF	def	DEFdef	ΔΕΖ	DEÉFdeéèf	3
4 GHI	ghi	GHIghi	ΗΘΙ	GHIghìı	4
5 JKL	jkl	JKLjkl	ΚΛΜ	JKLjkl	5
6 MNO	mno	MNOmno	ΝΞΟ	MNÑOÖØmnñoöøò	6
7 PQRS	pqrs	PQRSpqrs	ΠΡΣ	PQRSpqrsß	7
8 TUV	tuv	TUVtuv	ΤΥΦ	TUÜVtuüùv	8
9 WXYZ	wxyz	WXYZwxyz	ΧΨΩ	WXYZwxyz	9
* ⇧	Фиксация регистра*	*	*	*	*
#	Пробел	#	#	#	#

*Нажать * ⇧ единожды для ввода единственной прописной буквы (последующие символы будут символы нижнего регистра). Нажатие * ⇧ дважды действует как функция малой клавиатуры «CAPS LOCK» - **ФИКСАЦИЯ ВЕРХНЕГО РЕГИСТРА**, и последующие символы будут заглавными до нажатия * ⇧ в третий раз, что вернет вас к вводу в нижнем регистре.

T9® Текстовый ввод

Использование данного текстового режима драматически снижает требуемое число нажатия клавиш:

Нажать какую-то клавишу единожды для вызова любой требуемой буквы, **размещенной на той клавише. Нужная буква может не показаться.** Продолжайте нажимать другие клавиши, пока не дойдете к концу слова. Перед тем, как перейти к следующему слову, убедитесь, что слово было напечатано правильно.

Если сочетание напечатанных букв создало слово, которое вам не нужно, неоднократно нажмите (0+), пока не покажется правильное слово. Перейдите к следующему слову.

Если нужного вам слова нет во внутреннем словаре телефона (например, это имя собственное или редко используемое слово), тогда оно должно вводиться в нормальном режиме «NORMAL» - **НОРМАЛЬНЫЙ** (ABC) mode.

Другие текстовые режимы

Для доступа к любым другим текстовым режимам используйте (📖) для перемещения по ним, пока в информационной области не отображается нужный режим.

При использовании Нормального (АВС), Греческого (АВГ') или Расширенного (АÄÅ) режимов текстового ввода, каждый раз, когда какая-то клавиша быстро нажимается один раз за другим, она представляет следующий символ, доступный при нажатии той клавиши (или, если клавиша нажимается и удерживается, она прокручивает доступные символы). Отпускание этой клавиши или нажатие другой клавиши введет отображенный в настоящее время символ, и курсор переместится на следующую позицию.

Редактирование текста

Нажатие клавиши (:) передвинет курсор вверх/вниз на одну строку (или поле в записной книжке). Нажатие клавиши (··) передвинет курсор влево/вправо на один символ (или к первому символу предыдущего или следующего слова, при использовании режима T9® текстового ввода). Если курсор находится на символе и нажимается другая клавиша, перед выбранным символом немедленно вводится новый символ. Нажатие (C) стирает символ слева от курсора или стирает текущую строку, если нажимается и удерживается.

T9® является фирменным знаком Tegic Communications Inc.

Структура меню

Нажатие ⊡ в **нерабочем** режиме отобразит меню характеристик телефона. Для выбора характеристики нажмите ⊙, так, чтобы курсор встал рядом с требуемой характеристикой, затем нажмите ⊡.

Для выхода из текущего меню и возвращения на предыдущий уровень нажмите Ⓒ. Для окончательного выхода из структуры меню нажмите и удерживайте Ⓒ, или ⊘ (но не во время звонка).

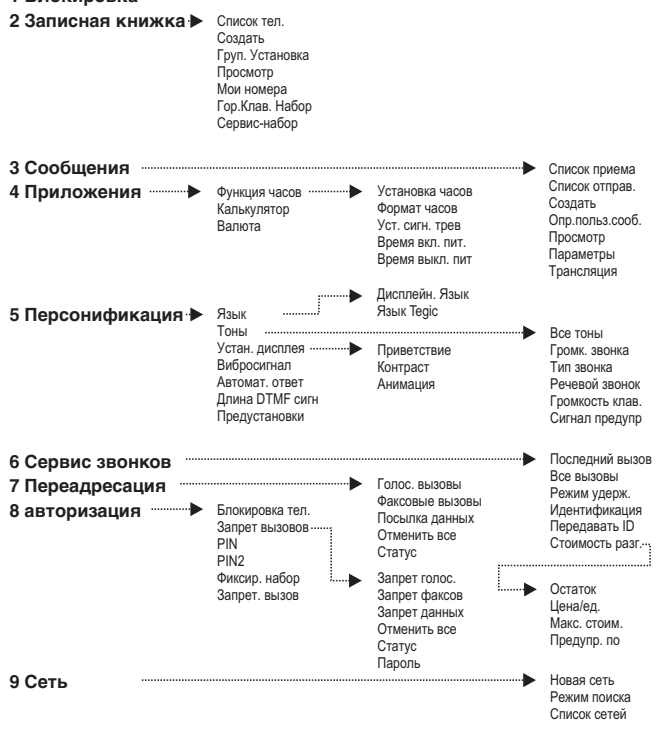

Поиск и устранение проблем

Если проблема сохраняется, обратитесь к вашему дилеру.

Проблема	Причина	Устранение
Телефон не включается		Проверить полностью ли заряжена батарея и правильно ли она соединена с телефоном
Чрезвычайно быстрый разряд для новой батареи	На время разряда батареи могут повлиять тип используемой вами сети и состояние батареи	
Быстрый разряд для старой батареи	Батарея изношена	Заменить батарею на новую
Индикатор заряда не зажигается, и телефон не включается при зарядке	Если батарея сильно разряжена, телефону потребуется короткий промежуток времени для того, чтобы индикатор загорелся	Дать телефону несколько минут на зарядку батареи до освещения индикатора и попытки включить телефон
Короткий срок службы гидридно-никелевой батареи.	На срок службы батареи влияет неправильная зарядка. Это свойственно всем гидридно-никелевым батареям.	Для обеспечения максимальной эффективности батареи всегда эксплуатируйте ее до появления предупреждения о низком уровне заряда, а затем полностью перезаряжайте батарею. Для восстановления батареи пользуйтесь вашим телефоном до появления предупреждения о низком уровне заряда, а затем полностью перезарядите батарею три раза. Тем не менее, если срок службы батареи все еще остается коротким, значит она в конце концов износилась. Замените батарею на новую.

Поиск и устранение проблем

Звонки не могут производиться	Телефон блокирован	Разблокировать телефон
	Исходящие вызовы запрещены	Отключить запрет исходящих вызовов или функцию запрещенного вызова.
	Телефон не зарегистрирован в сети	Перейти в зону уверенного приема и пользоваться телефоном после его регистрации в сети
Вызовы не могут производиться из памяти фиксированного набора		Проверить поддерживает ли ваша SIM-карта функцию фиксированного набора Проверить включен ли фиксированный набор Убедиться, что номер телефона сохраняется в памяти фиксированного набора
Звонки не могут быть приняты	Телефон выключен	Включить телефон
	Входящие звонки запрещены	Отключить запрет входящих звонков
	Телефон не зарегистрирован в сети	Перейти в зону уверенного приема и пользоваться телефоном после его регистрации в сети
Не могут быть произведены вызовы служб экстренной помощи	Вы находитесь вне зоны действия GSM	Убедиться, что на дисплее отображен символ антенны (Т). Перейти в зону уверенного приема и пользоваться телефоном после появления символа антенны
Номера телефонов не могут быть вызваны из записной книжки	Телефон блокирован	Разблокировать телефон
	Номер телефона был ограничен	Выключить ограничение

Важные сообщения об ошибках

Перед вами некоторые из наиболее важных сообщений об ошибках, которые могут отображаться на дисплее:

Данная зона недоступна	Роуминг в выбранной зоне не разрешен.
Сеть не разрешена	Роуминг с выбранной сетью не разрешен.
Сбой авторизации	Сеть сотовой связи обнаружила сбой в аутентификации, поскольку ваша SIM-карта не зарегистрирована в этой сети. Обратитесь к вашему поставщику услуг.
SIM блокирован/ Свяжитесь с вашим оператором	SIM-карта блокирована, поскольку один из ключей разблокировки (PUK/PUK2) кодов PIN/PIN2 был неправильно введен десять раз - обратитесь к вашему поставщику услуг
Сбой SIM	Телефон обнаружил проблему с SIM - выключите и снова включите телефон. Если сообщение не исчезает, обратитесь к вашему поставщику услуг
Ошибка в SIM	SIM-карта не справилась с одной или более именных проверок SIM - обратитесь к вашему поставщику услуг
Функция недоступна	Выбранная характеристика либо не поддерживается SIM-картой, либо недоступна при текущей подписке - обратитесь к вашему поставщику услуг
PIN2 не подтвержден	Код PIN2 постоянно блокирован, поскольку неправильный код PUK2 был введен десять раз. Не могут использоваться функции, контролируемые PIN2. Обратитесь к вашему поставщику услуг
Сообщение отклонено - нет места	Получено сообщение, но хранилище сообщений заполнено. Чтобы принять сообщение, удалите некоторые текущие сохраняемые сообщения или включите автоматическое удаление сообщений
Тел. номер слишком длинен (макс.: 20)	Отредактированный или новый созданный номер записной книжки слишком длинен для SIM-карты
Внимание - нет места в памяти - продолжить?	Хранилище сообщений заполнено. Ваши сообщения не могут быть сохранены, пока некоторые из текущих сохраняющихся сообщений не будут удалены

Поиск и устранение проблем

СБОЙ ПРОВЕРКИ	При смене кода блокировки телефона проверка нового кода некорректна - повторите попытку смены блокировки, используя правильную верификацию
Некорректный блок-код	Отключение или включение кода блокировки неуспешно из-за некорректного ввода кода блокировки - повторно введите код блокировки
Некорректный PIN / PIN2 / PUK / PUK2	Введенный код - некорректный. Повторно введите правильный код
Авто-дозвона список полон	Список номеров для повторного набора после неудачной попытки вызова полон. Выключите телефон и снова включите его.

Важная информация

Меры предосторожности

Нижеследующая информация должна быть прочитана и понята, так как она предоставляет подробные сведения, которые позволят вам пользоваться вашим телефоном таким образом, какой является как безопасным по отношению к вам и вашему окружению, так и подчиняется любым требованиям закона касательно использования сотовых телефонов.

Данное устройство рассчитано на получение зарядки только от одобренного зарядного устройства, например, от адаптера переменного тока (EB-CAD52xx*), которое поставляется в базовом комплекте.

Использование устройства для иных целей сделает недействительным любое санкционирование, выданное на данный прибор, и может быть опасным. Для обеспечения оптимального использования вашего телефона и во избежание его повреждения рекомендуется использовать только сертифицированное зарядное оборудование. При поездках за рубеж необходимо убедиться в соответствии номинального напряжения адаптера переменного тока напряжению сети в стране, в которой телефон будет использоваться.

Другое рекомендованное оборудование для зарядки включает адаптер постоянного тока (EB-CDD92) и автомобильный комплект громкоговорящего телефона (EB-HFD52Z).

** где xx обозначает конкретный регион для адаптера переменного тока, например, CN, EU, HK, TW, UK.*

Выключайте ваш сотовый телефон в самолете. Использование сотовых телефонов в самолете может создать опасность для его управления, нарушить работу сети сотовой связи, а также может являться незаконным. Несоблюдение этого требования может привести к приостановке или отказу нарушителю в оказании телефонных услуг сотовой связи; к преследованию по закону; или к тому и другому.

Вам рекомендуется не использовать устройство на заправочных станциях и напоминается о необходимости соблюдать запреты на использование радиоэлектронного оборудования на складах горючего, химических предприятиях, а также в местах проведения взрывных работ. Никогда не подвергайте батарею воздействию высоких температур (выше 60°C) и не заряжайте ее намного дольше, чем это рекомендуется.

Важная информация

Вы ДОЛЖНЫ осуществлять контроль за управлением вашего автомобиля в течение всего времени. Не используйте ручной телефон при вождении - предварительно найдите безопасное место и остановитесь. Не пользуйтесь микрофоном громкоговорящей связи, если это отвлечет ваше внимание от дороги. Тщательно ознакомьтесь с ограничениями, касающимися использования сотовых телефонов в той стране, где вы собираетесь водить автомобиль, и всегда соблюдайте их.

При пользовании телефоном рядом с медицинскими приборами индивидуального пользования, такими как кардиостимуляторы и слуховые аппараты, необходимо принимать меры предосторожности.

Для наиболее эффективного пользования вашим телефоном удерживайте его, как если бы вы держали любой обыкновенный телефон. При пользовании телефоном направляйте антенну через свое плечо. Используйте только поставленную или одобренную антенну. Несанкционированные антенны, модификации или приспособления могут испортить телефон и нарушить применимые нормы. Использование не получивших одобрения антенны, модификаций или приспособлений может привести к признанию недействительной вашей гарантии - это не влияет на ваши законные права.

Данный мобильный телефон Panasonic был спроектирован, изготовлен и протестирован с целью обеспечить его соответствие следующим техническим условиям, которые охватывают директивы по облучению радиочастотами:
CENELEC Европейский Пре-стандарт ENV50166-2,
Европейской комиссии по электротехнической стандартизации (CENELEC);
ANSI C95.1-1992 (США, Азия-Тихий океан),
Американского национального института стандартизации (ANSI);
AS 2772.1 (Int)-1998 (Австралия).

Уход и техническое обслуживание

В результате нажатия любой клавиши может раздаться громкий тональный сигнал. Не подносите телефон близко к уху во время нажатия клавиш.

Высокая температура может временно повлиять на работу вашего телефона. Это нормально и не указывает на неисправность.

Не модифицируйте и не разбирайте данное устройство. В нем нет элементов, которые обслуживаются пользователем.

Не подвергайте устройство воздействию сильных вибраций или ударов.

Избегайте контакта с жидкостями. Если устройство намокло, немедленно отключите питание и свяжитесь со своим дилером.

Не оставляйте устройство под прямым солнечным светом или во влажной, пыльной и горячей среде.

Предохраняйте устройство от металлических предметов, которые могут случайно прикоснуться к разъемам.

Всегда заряжайте батарею в хорошо проветриваемом помещении, при отсутствии прямого солнечного света, при температуре от +5°C до +35°C. Нельзя перезаряжать батарею при температуре, выходящей за пределы этого диапазона.

Избегайте более длительную, чем рекомендована, зарядку батареи.

Не сжигайте батарею и не выбрасывайте ее, как обычный мусор. Утилизация батарей производится в соответствии с местным законодательством, и они могут быть использованы в качестве вторичного сырья.

При выбрасывании любых упаковочных материалов или старого оборудования обратитесь к местным властям за информацией об их утилизации.

Словарь терминов

Тоновые сигналы DTMF	Сигналы тонального набора с разделением частот, позволяющие вам связываться с компьютеризированными телефонными системами, автоответчиками и т.д.
GSM	Global System for Mobile Communications - глобальная система мобильных коммуникаций. Название, данное прогрессивной цифровой технологии, используемой вашим телефоном.
Страна проживания	Страна, в которой работает ваша домашняя сеть сотовой связи.
Домашняя сеть	Сеть сотовой связи GSM, подписку на которую вы имеете.
Оператор сети сотовой связи	Организация, ответственная за работу сети сотовой связи GSM.
Пароль	Используется для управления запретом звонков. Предоставляется вашим поставщиком услуг.
PIN	Персональный идентификационный номер, используемый для защиты SIM-карты. Предоставляется вашим поставщиком услуг. Если PIN-код трижды введен неправильно, то он блокируется.
PIN2	Персональный идентификационный номер, используемый для управления хранилищем фиксированного набора и счетчиком стоимости звонков. Предоставляется вашим поставщиком услуг. Если код PIN2 трижды введен неправильно, то он блокируется.
PUK/PUK2	Код разблокирования PIN/PIN2. Используется для разблокирования кодов PIN/PIN2. Предоставляется вашим поставщиком услуг. Если коды PUK/PUK2 неправильно вводятся 10 раз, то они блокируются.
Регистрация	Действие по вхождению в сеть сотовой связи GSM. Обычно выполняется автоматически вашим телефоном.
Роуминг	Возможность использовать ваш телефон в сетях сотовой связи, отличных от вашей домашней сети.

Поставщик услуг	Организация, ответственная за предоставление доступа к сети сотовой связи GSM.
SIM	Модуль идентификации абонента. Небольшая интеллектуальная карточка, хранящая уникальную абонентскую и введенную пользователем информацию, такую, как записная книжка и краткие сообщения. Предоставляется вашим поставщиком услуг.

Спецификации

Телефон

Тип	GSM900 Класс 4 GSM1800 Класс 1
Диапазон температур Зарядка Хранение	 От +5°C до +35°C От -20°C до +60°C.

Батарея - Прикрепленная к телефону

	Батарейный блок (S)
Вес	99 г
Размеры Высота × Ширина × Глубина	118,0 x 40,6 x 21,7 мм
Напряжение питания	3,6 В постоянного тока, 600мАч Ni-MH
Время в резерве - нерабочий режим (ч) Время разговора (ч)	Вплоть до 150 3
Время зарядки (мин.)	150

***Примечание**: Примечание Время зарядки будет дольше, если телефон включен. На долговечность батареи влияет используемая вами сеть сотовой связи и состояние батарейного блока.*

Серийный номер находится на внешней стороне телефона под батареей. Для вашего удобства мы рекомендуем вам записать следующие данные о вашей покупке.	
Номер элемента	
Серийный номер	
Продавец	
Дата покупки	

ME69 Минсвязи России

Сертификат № ОС/1–СПС–367

CE

BULL CP8 PATENT

© Matsushita Communication Industrial UK Limited 2000
Информация, предоставленная в данном документе, может быть изменена без предупреждения. Никакая часть данного руководства не может быть воспроизведена или передана в любой форме и любым способом без получения прямо выраженного разрешения от Matsushita Communication Industrial UK Limited

Отпечатано в Соединенном Королевстве
www.mcuk.panasonic.co.uk
00.290