

Panasonic

Käyttöohjeet
GSM-matkapuhelin

EB-GD93



Lue nämä käyttöohjeet huolellisesti ennen laitteen käyttöönottoa.

Pikaopas

Tämän pikaoppaan tarkoituksena on mahdollistaa puhelimen perusominaisuuksien välitön käyttö tarvitsematta hakea tähän opaskirjaan kuuluvia tarkempia lisätietoja.

Virran kytkeminen/katkaiseminen

Pidä  alaspainettuna

Syötä PIN-koodi

Syötä operaattorin toimittama PIN-koodi käyttämällä näppäimistöä ja paina sitten 

Puhelun soittaminen

Syötä suuntanumero ja puhelinnumero käyttämällä näppäimistöä ja paina sitten 

Virheen korjaus

Poista edellinen merkki painamalla  kerran

Poista kaikki syötetyt merkit pitämällä  alaspainettuna

Viimeisen numeron valinta

Paina  

Puhelun lopetus

Lopeta puhelu painamalla 

Puheluun vastaaminen

Paina mitä tahansa näppäintä paitsi  tai 





Äänenvoimakkuuden säätö

Paina puhelun aikana 



WAP-selain

Pidä alaspainettuna 



Hätäpuhelun soittaminen

Paina    



Kansainvälinen numerovalinta

Syötä  alaspainettuna. Valitse asianmukainen maalyhenne käyttämällä  ja paina sitten 



Lisää numero SIM-puhelinmuistioon

Syötä puhelinnumero ja paina . Paina , syötä nimi ja paina  kahdesti

Valitse numero SIM-puhelinmuistiosta

Paina . Valitse sitten haluamasi numero käyttämällä  ja paina sitten 

Oma numero

Paina    ja oma puhelinnumerosi tulee näyttöön (riippuu SIM:stä)

Aseta näppäinlukko

Paina  kolmesti ja näppäimet lukitaan. Tämä estää näppäinten painalluksen vahingossa

Avaa näppäinlukko

Poista avainlukko painamalla  kahdesti (kun näytöstä näkyy

Avaa)

Sisällysluettelo

Aloitus	1	Soittoäänien vaihtaminen . . .	16
SIM-kortin asennus	1	Kaikkien merkkiäänten	
Akun asennus	1	passivointi	18
Akun lataaminen	2	Taustavalon värin asetus . .	18
Puhelimeen tutustuminen . .	3	Näppäimistövalon passivointi	
Perustoiminnot	6	18
Virran		Takavalon passivointi . . .	18
kytkeminen/katkaiseminen . .	6	Puheohjauksen käyttö . . .	18
Puhelun soittaminen	6	Värinähälytystyyppin valinta .	20
Automaattinen uudelleenalinta		Kielen vaihtaminen	20
.	7	Puhelimen oletusasetusten	
Puhelun lopetus	7	palauttaminen	20
Puheluun vastaaminen	7	Puhelimen varmistus	21
Kuulokkeen		Näppäinlukon käyttö	21
äänenvoimakkuuden säätö. . .	7	Varmistuskoodien muuttaminen	
Puhelimen varmistus	8	21
PIN-numeron käyttö	8	Puhelujen rajoittaminen . . .	21
Värinähälytyksen asetus . . .	9	Käyttömahdollisuudet	23
Soitto- ja näppäinäänen		Kello	23
voimakkuuden asetus	9	Laskin	25
Puhelinmuistio	10	Valuutanmuunnin	25
Numeron tallennus	10	Tekstiviestit	27
Puhelinmuistion selaaminen	11	Tekstiviestiasetukset	27
Puhelinnumeron haku.	11	Tekstiviestin lähettäminen .	27
Puhelinmuistion merkintöjen		Tekstiviestien vastaanotto .	28
muokkaus	11	Viestivaihtoehdot	28
Puhelinmuistion merkintöjen		Ennalta määrättyjen viestien	
ryhmitys	12	käyttö	28
Hälytysprofiilin käyttö	13	Viestilistojen hallinta	29
Henkilökohtainen numero. . .	13	Viestiparametrit	30
Pikavalintanumerot	14	Aluelähettykset	30
Palvelunumerot	14	Puhelutietoja	32
Puhelinmuistion tarkastelu . .	14	Viimeiset numerot	32
Omat numerot	14	Puhelun kestoaika	32
Puhelimen omat asetukset	16	Puhelumaksut	33
Lisää alkutervehdys.	16	Soittajan ID	33
Animaatiot	16	Lisätoiminnot	34

Puhelujen siirto	34	Turvaohjeita	54
Puhelun pito ja koputus	34	Huolto ja kunnossapito	56
Puhelun siirto	35	Ammattisanasto	57
Neuvottelupuhelut	35	Tekniset tiedot	58
Uuteen GSM-verkkoon vaihtaminen	37	EU/ETA-TAKUU	59
WAP-selain	38	Muistiinpanoja	65
Palvelimen asetukset	38		
Selaimen aktivointi	38		
Navigointi	39		
Selainvalikko	39		
Kirjanmerkkien käyttö	39		
Selaimen passivointi	40		
Viiveajan asetus	40		
Viimeinen virhe	40		
Internet-sähköposti	41		
Sähköpostin asetus	41		
Uuden viestin luominen	41		
Viestin lähettäminen/vastaanotto	42		
Viestien lukeminen	42		
Osoitteen tallennus	43		
Allekirjoituksen lisääminen	43		
Viestimuistien hallinta	43		
Lisätoiminnot	44		
Pöytä-Handsfree	44		
Äänimemo	44		
Sanelukone	45		
DTMF-signaalit	46		
Nopea työmuisti	46		
Toinen kello	47		
Lisävarusteisiin liittyviä ominaisuuksia	47		
Kirjaimet	48		
Valikkorakenteet	50		
Vianetsintä	51		
Tärkeitä virheilmoituksia	52		
Tärkeitä tietoja	54		

Aloitus

Kiitämme tämän Panasonic-matkapuhelimen hankinnasta. Tämä puhelin on suunniteltu käytettäväksi GSM-matkapuhelinverkoissa (GSM900 tai GSM1800). Varmista ennen käyttöä, että akku on täysin ladattu.

Ennen tämän puhelimen käyttöä tulisi lukea kohta "Tärkeitä tietoja" - ks. sivu 50.

Näissä käyttöohjeissa annetaan ohjeet puhelimen ja sen mukana toimitettavien varusteiden käytöstä. Jotkut palvelut ovat verkosta riippuvaisia tai ne ovat käytettävissä vain tilauksen perusteella. Jotkut toiminnot ovat SIM:stä riippuvaisia. Lisätietoja on saatavissa operaattorilta.

SIM-kortin asennus

SIM-kortti asennetaan puhelimen takaosassa olevan akun alle.

Pane SIM-kortti puhelimen takaosassa olevaan syvennykseen (1) ja varmista, että vino kulma on oikeassa ylänurkassa. Työnnä SIM-korttia vasemmalle (2) painaen sitä hieman, kunnes se on ulokkeiden alla, ja SIM-kortin kiinnitin on napsautunut paikalleen (3).

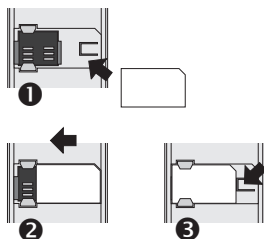

SIM-kortin irrotus

Varmista, että SIM-kortin kiinnitin on painettu alas (1) samalla, kun vedät korttia oikealle (2). Kun SIM-kortti on irti ulokkeista, se voidaan nostaa syvennyksestä.

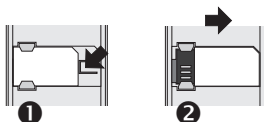

Akun asennus

Asenna täysin ladattu akku. Jos akkua ei ole ladattu täysin, se on ladattava kohdasta "Akun lataus" näkyvällä tavalla.

Pane akun yläosa puhelimen takaosaan (1). Työnnä akun alaosa paikalleen, kunnes se lukkiutuu kohdalleen (2).

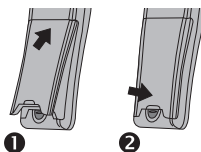

Aloitus

Akun irrotus

Työnnä akun vapautussalpa alas (1).
Akun alaosa nousee syvennyksestä (2).
Akku voidaan irrottaa nyt puhelimesta (3).

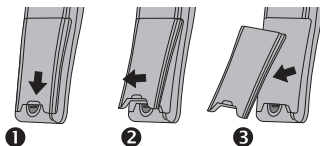

Akun lataaminen

Verkkolaitteen kytkeminen

Akku on liitettävä puhelimeen ennen verkkolaitteen kytkemistä. Työnnä verkkolaitteen liitin puhelimen alaosaan (1).

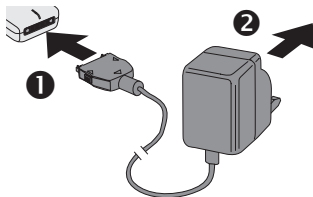

Huom! ÄLÄ vedä liittintä väkisin irti puhelimesta, sillä tämä voi vahingoittaa puhelinta ja/tai verkkolaitetta.

Kytke verkkolaite virtalähteeseen (2). Merkkivalo syttyy ja lataus alkaa.

Akun merkkivalo

	Lataus käynnissä	Lataus valmis
Puhelimen virta päällä		
Puhelimen virta poissa päältä		Merkkivalo ei pala

Kun lataus on päättynyt, irrota verkkolaite pistorasiasta.

Verkkolaitteen irtikytkentä

Irrota verkkolaite virtalähteestä (1).

Purista molempia verkkolaitteen liittimissä olevia painikkeita yhteen (2) ja vedä samalla liittin irti puhelimen alaosasta (3).

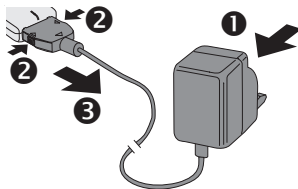

Heikko akku -varoitus







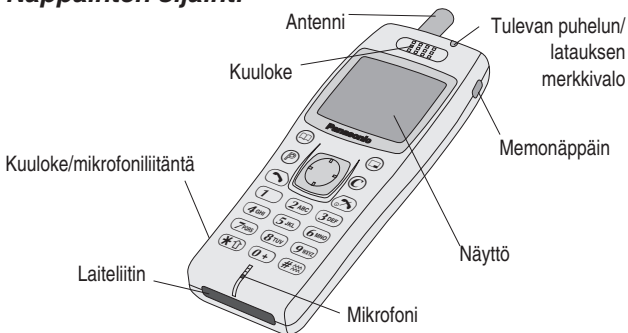

Kun akun virta on vähissä, kuuluu merkkiääni ja **HEIKKO AKKU**-viesti vilkkuu. Jos tämä sattuu keskustelun aikana, lopeta puhelu heti. Virta katkeaa automaattisesti pian varoituksen jälkeen. Lataa akku täyteen tai vaihda tilalle täyteen ladattu akku.



Puhelimeen tutustuminen

Näppäinten sijainti



-  **Pilot-näppäin**- painallus ylös/alas/vasemmalle/oikealle selaa näytön pääalueella olevia vaihtoehtoja. Painallus vasemmalle/oikealle selaa näytön vaihtoehtoalueella olevia vaihtoehtoja
 -  **Valintanäppäin** - valitsee vaihtoehdon näytön vaihtoehtoalueella
 -  hakee **puhelinmuistion** tai **vaihtaa merkkityypit**
 -  hakee heti yhden puhelinnumeron (**Henkilökohtaisen numeron valinta**). Käynnistää myös WAP-selaimen
 -  **soittaa puhelun** tai toistosoiton viimeksi valittuihin puhelinnumeroihin
 -  **poistaa** viimeksi syötetyn merkin tai pitempään painettaessa koko merkkijonon tai palaa edelliseen näyttöön
 -  **lopettaa puhelun** tai painettaessa pitempään **kytkee/katkaisee puhelimesta virran**
 -  **äänittää** ja **toistaa** tallennetut memot
- Numeronäppäimet** **0+** - **9** - ***** - **#** - **#** - **#** -näppäin kytkee värinäähälytyksen päälle ja pois päältä

Aloitus

Valikkojärjestelmä

Valikkojärjestelmällä päästään kaikkiin niihin toimintoihin, joilla ei ole omia näppäimiä näppäimistössä.

Valikkotoiminnot voidaan valita käyttämällä yhdistelmää **pilot-näppäin** (☞) ja valikon **valintanäppäin** (☹). Puhelun aikana on käytettävissä rajoitettu valikko.

Oikotiet

Kun valikko on sinulle tuttu, voit syöttää valikkonumeron näppäimistöllä ja saada halutun toiminnon nopeasti esiin. Esim. siirryt valikkoon painamalla (☹) ja sitten painamalla (5 JKL) (2 ABC) pääset suoraan valikkoon, jossa voit vaihtaa soittoäänen. Näiden käyttöohjeiden esimerkeissä käytetään oikoteitä, joilla päästään asianmukaisiin toimintoihin, tai muita toimintoja sisältävään alavalikkoon.

Näyttökuvat

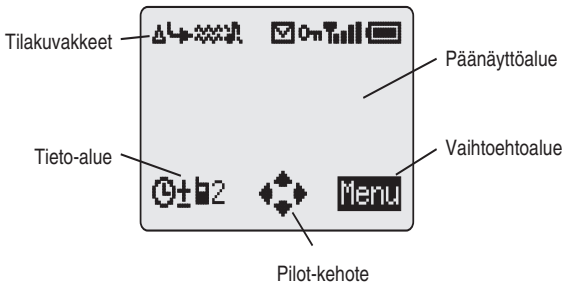







Joidenkin toimintojen jälkeen näyttö tyhjenee automaattisesti kolmen sekunnin kuluttua tai minkä tahansa näppäimen painalluksesta.

Tilakuvakkeet



Tilakuvakkeet näkyvät tällä hetkellä aktivoitujen toimintojen mukaan. Antenni-, signaali- ja akkukuvakkeet näkyvät aina, kun laite kytketään päälle ja liitetään verkkoon.

- ▲ syttyy, kun olet päivittynyt johonkin muuhun kuin omaan verkkoon - **roaming**
- ☞ syttyy, kun **puhelun siirto** on aktivoitu
- ☞☞ syttyy, kun **värinähälytys** on aktivoitu
- ☞☞☞ syttyy, kun **kaikki äänet** tai **soittoääni** on kytketty pois
- ☑ vilkkuu, kun **lukematon tekstiviesti** on muistissa tai syttyy, kun **viestimuiisti on täysi**
- ☞☞ syttyy, kun **puhelinlukko** on aktivoitu
- ☞ osoittaa, että on **mahdollista soittaa hätäpuheluja**

-  osoittaa saapuneen **signaalin voimakkuuden**:  - heikko signaali,
 - voimakas signaali
-  osoittaa **akun varaustilan**:  - täysi akku,  (vilkkuu) - tyhjä akku

Tieto-alue

Tämä alue osoittaa tämänhetkisen päävalikon, alavalikonumeron, kirjaintilan, puhelinmuistiolähteen, puhelinmuistion muistipaikan numeron tai hälytysmerkin riippuen nykyisestä toimintatilasta.

-  osoittaa, että **hälytys on asetettu**
-  osoittaa, että tällä hetkellä valittu numero on otettu **puhelimien puhelinmuistiosta**
-  osoittaa, että tällä hetkellä valittu numero on otettu **SIM-puhelinmuistiosta**

Pilot-kehote

-  Tämä alue osoittaa käytettävissä olevat suunnat, joihin **pilot-näppäintä** voidaan painaa nykyisen toimintatilan mukaisesti.

Vaihtoehtoalue

Vaihtoehtoalue osoittaa vaihtoehdot, jotka voidaan valita painamalla **valintanäppäintä** ().

Perustoiminnot

Virran kytkeminen/katkaiseminen

Puhelimen kytkeminen päälle tai pois päältä.

Kytke virta pitämällä  hetken alaspainettuna

Näyttöön tulee tervehdysanimaatio ja sitten puhelin siirtyy **Lepo**-tilaan.

Katkaise virta pitämällä  hetken alaspainettuna

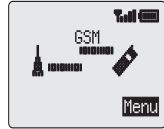

Puhelun soittaminen

Varmista, että virta on kytketty puhelimeen, että verkon operaattorin logo näkyy ja että signaalin voimakkuusmittari on näytössä.





- 1 Syötä suuntanumero ja puhelinnumero
- 2 Paina 



Kansainvälinen numerovalinta

Käyttämällä automaattista ulkomaanpuhelun tunnusta (+) voit valita kansainvälisen numeron eikä sinun tarvitse tietää ulkomaan keskuksen tunnusta.

Jos ulkomaanpuhelun numero on tiedossa, voidaan se näppäillä normaaliin tapaan ensin suuntanumero ja sitten puhelinnumero.

- 1 Pidä  alaspainettuna, kunnes + tulee näkyviin
- 2 Käy läpi kansainvälisten nimien lyhennykset painamalla  ja valitse haluamasi suuntanumero painamalla 
- 3 Syötä suuntanumero ja puhelinnumero
- 4 Paina 



Huom! Monet maat liittävät alkuunollan "0" alueellisiin suuntanumeroihinsa. Tämä pitäisi useimmiten jättää pois soittaessa ulkomaanpuheluita. Jos ulkomaanpuheluiden soittamisessa ilmenee ongelmia, ota yhteys operaattoriin.

Hätäpuhelut



Kun haluat soittaa hätäpuhelun, antennin symbolin  täytyy näkyä näytöstä.

Näppäile     tai paina , kun näytössä lukee **SOS**

Automaattinen uudelleentalinta

Kun puhelimeen ei vastata, sinulta tiedustellaan, haluatko valita numeron uudelleen automaattisesti.

Paina , kun näytössä lukee **Ok** ja siitä näkyy aika sekunneissa seuraavaan uudelleentalintaan.

Halutessasi lopettaa uudelleentalinnan paina , kun näytössä lukee **Peru** tai paina .

Kun puhelu yhdistetään, kuuluu merkkiääni.

Jos puhelimeen ei vastata toistuvasti, et voi valita puhelinnumeroa uudelleen automaattisesti. Tässä tapauksessa sinun täytyy valita numero uudelleen käsin.



Puhelun lopetus

Paina .

Puheluun vastaaminen

Vastataksesi saapuvaan puheluun varmistu, että virta on päällä ja että signaalin voimakkuusmittari on näytössä.

Paina mitä tahansa näppäintä paitsi  tai .

Paina , jos et halua vastata puheluun

Jos puheluun ei vastata, näyttöön tulee vastaamattomien puhelujen lukumäärä.

Tyhjennä näyttö painamalla mitä tahansa näppäintä.

Soittajan tunnistaminen

Tämän ominaisuuden avulla voit tunnistaa saapuvan puhelun soittajan ja vastata vain halutessasi. Näytöstä näkyy soittajan puhelinnumero sekä nimi, jos se on tallennettu puhelinmuistioon.

Huom! Soittajan tunnistamistoiminto ei ole mahdollisesti aina käytettävissä.



Kuulokkeen äänenvoimakkuuden säätö

Äänenvoimakkuus voidaan säätää puhelun aikana:

Pienennä äänenvoimakkuutta painamalla .

Suurena äänenvoimakkuutta painamalla .

Kannettavan Handsfreen äänenvoimakkuus säädetään samalla tavalla.



Puhelimen varmistus

Kun puhelinlukko on aktivoitu, voit vastata vain saapuviin puheluihin ja soittaa vain hätäpuheluja. Puhelinlukkokoodi on asetettu tehtaalta arvoksi "0000".

- 1 Siirry **Puhelinlukkovalikkoon** painamalla    **Lepo-tilasta**

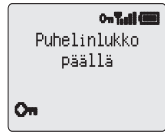

- 2 Paina 

- 3 Näppäile 4-numeroinen koodi ja paina 



Puhelin on lukittu ja lukkokuva () tulee näyttöön.

Puhelimen avaaminen lukituksesta

Kun haluat palata normaaliin käyttöön, syötä lukkokoodi ja paina . Lukkokuva katoaa näytöstä. Kun kytket puhelimen pois päältä ja uudelleen päälle, sinua pyydetään syöttämään lukkokoodi uudestaan. Kun oikea koodi on syötetty, näyttöön tulee **OK**. Paina .

Puhelinlukon passivointi

- 1 Siirry **Varmistus-**valikkoon painamalla   **Lepo-tilasta**.

- 2 Paina , kunnes näyttöön ilmestyy **Pois**

- 3 Paina 

- 4 Syötä lukkokoodi ja paina 

PIN-numeron käyttö

PIN (henkilökohtainen tunnusnumero) suojaa SIM-korttia asiattomalta käytöltä. Jos PIN on aktivoitu, sinua pyydetään syöttämään se joka kerta, kun puhelin kytketään päälle.

PIN2 huolehtii vakionumeromuistin ja puheluajalaskurin varmistuksesta.

PIN-numeron aktivointi/passivointi

- 1 Siirry **PIN-valikkoon** painamalla    **Lepo-tilasta**

- 2 Aktivoi/passivoi PIN-numero painamalla 

- 3 Syötä PIN-numero 

Värinähälytyksen asetus

Kun värinähälytys on kytketty päälle, puhelin värähtelee puhelun saapuessa. Värinähälytyksen kytkeminen päälle vaientaa soittoäänien. Jos soittoäänien voimakkuus säädetään sen jälkeen, kun värinähälytys on kytketty päälle, puhelin soi ja värähtelee puhelun saapuessa.

Lepo-tilasta:

Pidä (#xxx) alaspainettuna halutessasi toiminnon päälle tai pois päältä. Kun värinähälytys kytketään päälle, puhelin värähtelee vähän aikaa.



Soitto- ja näppäinäänen voimakkuuden asetus

Soitto- ja näppäinäänen voimakkuus muutetaan samalla tavalla. Asteittain nouseva soittoääni voidaan asettaa nostamalla äänenvoimakkuuden taso maksimia suuremmalle. Jos soittoäänien voimakkuus kytketään pois päältä, näkyviin tulee vaiennetun äänen kuvake (🔇).

- 1 Siirry **Äänet-valikkoon** painamalla **Lepo-tilasta**.
- 2 Valitse **Soittoäänien voimakkuus** tai **Näppäinäänen voimakkuus** käyttämällä ja paina .
- 3 Sääda äänenvoimakkuus käyttämällä ja paina .





Puhelinmuistio

Puhelinnumerot voidaan tallentaa kahteen paikkaan. Numerot voidaan tallentaa SIM-puhelinmuistioon (tällöin muistipaikkojen lukumäärä, nimen pituus ja puhelinnumeroiden lukumäärä riippuu SIM-kortista). Vaihtoehtoisesti puhelinnumerot voidaan tallentaa puhelimen puhelinmuistioon. Tämä merkitsee sitä, että jos SIM-kortti vaihdetaan, puhelimesta olevat numerot eivät katoa.

Puhelimen puhelinmuistion etuna on se, että puhelinnumerot voidaan ryhmittää yhteen.

Numeron tallennus





Numeron tallennus SIM-puhelinmuistioon



- 1 Syötä puhelinnumero **Lepo**-tilasta ja paina 
- 2 Valitse SIM-puhelinmuistio painamalla 
- 3 Syötä nimi - ks. kohtaa "Kirjaimet" sivulta 45 ja paina 
- 4 Vahvista puhelinnumero ja paina 
- 5 Syötä muistipaikka ja paina 







Halutessasi voit jättää muistipaikan numeron syöttämättä, ja puhelinnumero tallennetaan seuraavaan käytettävissä olevaan muistipaikkaan. Paina vain , kun näytössä lukee **Autom.**

Numeron tallennus puhelimen puhelinmuistioon

- 1 Syötä puhelinnumero **Lepo**-tilasta ja paina 
- 2 Valitse puhelimen puhelinmuistio käyttämällä  ja paina 
- 3 Syötä nimi - ks. kohtaa "Kirjaimet" sivulta 45 ja paina 
- 4 Vahvista puhelinnumero ja paina 

Jos haluat tallentaa sähköpostiosoitteen yhdessä nykyisen numeron kanssa, paina sitten numeron vahvistuksen jälkeen , syötä sähköpostiosoite ja paina .

- 5 Valitse ryhmä, johon merkintä kuuluu - ks. kohtaa "Puhelinmuistion merkintöjen ryhmitys" sivulta 12 - käyttämällä  ja paina 
- 6 Syötä muistipaikka ja paina 

Halutessasi voit jättää muistipaikan numeron syöttämättä, ja puhelinnumero tallennetaan seuraavaan käytettävissä olevaan muistipaikkaan. Paina vain , kun näytössä lukee **Autom.**

Päällekirjoituksen varoitus







Jos muistipaikka on varattu, sinulta kysytään, haluatko tallentaa nykyisten tietojen päälle.

Kirjoita valitun muistipaikan päälle painamalla 

Valitse jonkin toisen muistipaikan numero painamalla 

Puhelinmuistion selaaminen

Puhelinmuistiota voidaan selata joko nimen tai muistipaikan mukaan. Selauksen oletusasetus on nimen mukaan. Nimiä selattaessa tuodaan jonkin kirjainnäppäimen painalluksella esiin ensimmäinen nimi, joka alkaa kyseisellä kirjaimella.

- 1 Siirry **Puhelinmuistiovalikkoon** painamalla   **Lepo**-tilasta.
- 2 Vaihtele **Nimet** tai **Paikka** -näyttötilan välillä käyttämällä  ja paina 
- 3 Valitse puhelinmuistio, jota haluat selata käyttämällä  ja paina 

Puhelinnumeron haku



Lepo-tilasta:

- 1 Paina 
- 2 Selaa puhelinmuistiota käyttämällä 

Kun olet valinnut puhelinnumeron tai nimen, käytettävissäsi on lukuisia toimenpiteitä, jotka voidaan suorittaa. Voit soittaa haluamaasi numeroon painamalla .

Huom!Viimeksi käyttämäsi puhelinmuistio on oletusasetuksena, kun painat  seuraavan kerran. Jos haluat vaihtaa oletusasetuksen, valitse haluamasi puhelinmuistio käyttämällä Puhelinmuistiovalikkoa.

SIM-puhelinmuistioon tallennetun numeron pikavalinta

- 1 Syötä muistipaikan numero - etunollat voidaan jättää pois
- 2 Paina 
- 3 Paina 



Puhelinmuistion merkintöjen muokkaus

Puhelinmuistiossa voidaan saada yksityiskohdat, tarkastella, hakea, muokata, pyyhkiä pois tai luoda. Näihin toimintoihin päästään noudattamalla samaa menetelmää. Kun puhelinnumero tai nimi näkyy:

- 1 Käy läpi **Tieto**, **Katso**, **Hae**, **Muokk.**, **Poista** tai **Luo** käyttämällä 
- 2 Valitse jokin vaihtoehto painamalla 

Puhelinmuistio

Yksityiskohdat (Tieto)

Näyttää valitun puhelinmuistiomerkin jokaisen osan. Tuo näyttöön merkinnän seuraava/edellinen osa käyttämällä . Jokainen osa voidaan muokata - käytä , kunnes **Muokk.** näkyy vaihtoehtalueelta ja paina .

Tarkastelu (Katso)

Tuo näyttöön yksittäisen puhelinnumeron ja nimen nimiluettelosta.

Jos puhelimen puhelinmuistiossa on sähköpostiosoite, tämä näkyy nimen ja puhelinnumeron ohella.

Hae

Tuo näyttöön puhelinnumeron, joka voidaan vaihtaa tai johon voidaan soittaa.

Muokkaus (Muokk.)

Tuo näyttöön puhelinnumeron ja nimen, joita voidaan muuttaa. Tallenna kaikki muutokset painamalla .

Poista

Pyyhkii merkinnän puhelinmuistiosta.

Luo

Mahdollistaa uuden merkinnän tekemisen puhelinmuistioon.







Puhelinmuistion merkintöjen ryhmitys

Puhelimen puhelinmuistion lisätoimintona on kyky ryhmittää puhelinmuistion merkinnät yhteen.







Numeron haku ryhmästä

Ryhmiiin kootaan puhelinmuistioon syötetyt merkintätyypit, kuten esim. liike- ja henkilökohtaiset puhelinnumero- ja nimitiedot. Jokaiselle ryhmälle voidaan antaa sopiva nimi, jolla päästään nopeasti puhelinmuistion merkintöihin.

Ryhmille voidaan määrätä hälytysprofiili tai puhelinnumero, jolloin saapuvat puhelut voidaan räätälöidä osoittamaan soittajatyyppejä.

- 1 Siirry **Ryhmäasetukset-valikkoon** painamalla   **Lepo**-tilasta.
- 2 Valitse ryhmä käyttämällä  ja paina .
- 3 Valitse haluamasi merkintä käyttämällä  ja hae numero painamalla .















Ryhmän uudet nimet

- 1 Siirry **Ryhmäasetukset-valikkoon** painamalla    **Lepo**-tilasta.
- 2 Valitse ryhmä käyttämällä .
- 3 Käytä , kunnes näytöstä näkyy **Muokk.** ja paina .
- 4 Nollaa tämänhetkinen nimi ja syötä uusi nimi - ks. kohtaa "Kirjaimet" sivulta 45
- 5 Paina .

Hälytysprofiilien käyttö

Hälytysprofiili mahdollistaa soittajien tunnistamisen tietyllä soittoäänellä, näyttökuvalla ja taustavalon värillä. Näin on helpompaa erottaa soittajat tai soittajaryhmät.





Hälytysprofiilin luominen

- 1 Siirry **Hälytysprofiilivalikkoon** painamalla    **Lepo**-tilasta.
- 2 Lisää uusi profiili painamalla .
- 3 Valitse **Henkilökohtainen** tai **Ryhmä** käyttämällä  ja paina .
- 4 Hae puhelinnumero / valitse ryhmä puhelinmuistiosta - ks. kohtaa "Numeron haku" sivulta 11 ja paina .
- 5 Paina .
- 6 Valitse soittoääni, jota haluat käyttää tähän profiiliin käyttämällä  ja paina .
- 7 Valitse kuva käyttämällä  ja paina .
- 8 Valitse taustavalon väri käyttämällä  ja paina .

Henkilökohtainen numero

Voit määrätä  näppäimen hakemaan suosikkinumerosi valmiina puhelun soittoon.

Henkilökohtaisen numeron valinnan asetus

- 1 Siirry **Henkilökohtaisen numeron valinta -valikkoon** painamalla    **Lepo**-tilasta.
- 2 Syötä nimi - ks. kohtaa "Kirjaimet" sivulta 45 ja paina .
- 3 Syötä puhelinnumero ja paina .

Henkilökohtaisen numeron valinnan käyttö

Lepo-tilasta:



Hae numero painamalla  ja paina sitten  aloittaaksesi puhelun

Pikavalintanumerot

Puhelinnumeroiden pikavalinta on mahdollista puhelinmuistiosta tai puhelinmuistion palvelunumero-osasta. Operaattori on varannut mahdollisesti joitakin pikavalintanumeroita, esim. kolme ensimmäistä pikavalintanumeroa liittyvät mahdollisesti puhelinmuistion palvelunumero-osaan (riippuu verkosta).



- 1 Pidä numeronäppäin **1** - **9** alaspainettuna
- 2 Paina 

Pikavalintanumeroiden lähteen asetus

- 1 Siirry **Pikavalintanumerot-valikkoon** painamalla  **2 ABC** **7 PORS** **Lepo**-tilasta.
- 2 Valitse **SIM-puhelinmuistio** tai **Puhelimen puhelinmuistio** käyttämällä  ja paina 

Palvelunumerot

Operaattorisi voi ohjelmoida joitakin erikoisnumeroita SIM-kortillesi (riippuu verkosta). Palvelunumeroiden muuttaminen ei ole mahdollista.

- 1 Pidä  alaspainettuna
- 2 Paina , kun haluat selata palvelunumeroiden luetteloa

Osoitettuun puhelinnumeroon voidaan vain soittaa tai se voidaan hakea esiin.

Puhelinmuistion tarkastelu

Puhelinmuistiovalikon **Tarkasta**-toiminto osoittaa, miten monta muistipaikkaa on käytettävissä puhelinmuistiosta.

- 1 Siirry **Tarkasta -valikkoon** painamalla  **2 ABC** **5 JKL** **Lepo**-tilasta.
- 2 Valitse **SIM-puhelinmuistio** tai **Puhelimen puhelinmuistio** käyttämällä  ja paina 







Näyttöön ilmestyy yhteenveto valitusta puhelinmuistiosta.

- 3 Käytä , kun haluat saada yksityiskohtaisen kuvan puhelinmuistion muistipaikoista. Varatuista paikoista näkyy "■".



Omat numerot

Omat numerot on näppärä puhelinmuistion osa, johon voidaan tallentaa puhelin-, faksi- ja datanumerot ja jossa niitä voidaan tarkastella. Tämä toiminto riippuu SIM:stä.

Numeroiden lisääminen

- 1 Siirry **Omat numerot** -valikkoon painamalla   **Lepo**-tilasta
- 2 Paina  kunnes näyttöön ilmestyy **Luo** ja paina 
- 3 Syötä nimi - s. 45 "Kirjaimet"-sivua ja paina 
- 4 Syötä puhelinnumero ja paina 
- 5 Syötä muistipaikan numero ja paina 

Tallennettujen numeroiden tarkastelu

- 1 Paina   **Lepo**-tilasta, kun haluat saada numeron näyttöön
- 2 Jos käytettävissä on useampia kuin yksi numero, käytä silloin  käydäksesi läpi luettelossa olevat numerot

Puhelimen omat asetukset

Lisää alkutervehdys

Henkilökohtainen tervehdys voidaan ohjelmoida ajankohdaksi, jolloin puhelimeen kytetään virta.

- 1 Siirry **Tervehdys-valikkoon** painamalla **5 JKL** **4 GHI** **1** **Lepo**-tilasta.
- 2 Lisää tervehdys käyttämällä kirjaintoimintoa ja paina - ks. kohta "Kirjaimet" sivulta 45

Animaatiot

Animaatiot voidaan tuoda näyttöön, kun puhelimeen kytetään virta.

- 1 Siirry **Animaatio-valikkoon** painamalla **5 JKL** **4 GHI** **4 GHI** **Lepo**-tilasta.
- 2 Käy läpi käytettävissä olevat animaatioteemat painamalla .
- 3 Valitse haluamasi teema tai passivoi animaatio painamalla .



Soittoäänien vaihtaminen

Puhelimen soittoäänit voidaan vaihtaa yhdeksi monista etukäteen määräytyistä äänistä tai omaksi soittoääneksi (soittoäänenä käytetään omaa äänitystä).

Jokaisen puhelun, faksin, datan ja viestin soittoääni voi olla erilainen.

Vaihtoehtoisesti voidaan käyttää **Sävallysohjelmaa**, joka luo sinulle oman soittoäänien.

Valmiin soittoäänien valinta

Voit valita soittoääni- ja melodiavalikoimasta.

- 1 Siirry **Soittoääni-valikkoon** painamalla **5 JKL** **2 ABC** **3 DEF** **Lepo**-tilasta.
- 2 Valitse asianmukainen puhelutyypin vaihdettavaksi käyttämällä ja paina .
- 3 Valitse saapuvan puhelun tyyppi käyttämällä ja paina sitten .



Oman soittoäänien äänitys

- 1 Siirry **Oma soittoääni-valikkoon** painamalla **5 JKL** **2 ABC** **5 JKL** **Lepo**-tilasta.
- 2 Paina **1** ja aloita oman ääniesi äänitys puhumalla mikrofonin. Äänitys pysähtyy automaattisesti 5 sekunnin jälkeen tai aikaisemmin, jos painetaan .
- 3 Jos haluat toistaa tallennuksen, paina **2 ABC**.

Melodian sävellys

Enintään kolme omaa melodiaa voidaan luoda.

- 1 Siirry **Sävellysohjelma-valikkoon** painamalla **Lepo**-tilasta.
- 2 Käy melodiat läpi käyttämällä
- 3 Muokkaa valitsemasi melodia painamalla

Käyttämällä oheista taulukkoa viitteenä syötä nuotit (matalien, keskikorkeiden ja korkeiden nuottien valikoimasta), tauot sekä pituudet ja luo oma sävellyksesi.

Paina milloin tahansa sävellyksen aikana, jos haluat toistaa tämänhetkisen melodian.

Kun sävellys on valmis, tallenna se painamalla

Näppäin	1. painallus	2. painallus	3. painallus	4. painallus	5. painallus	6. painallus
1	C	C#	matala C	matala C#	korkea C	korkea C#
2 ABC	D	D#	matala D	matala D#	korkea D	korkea D#
3 DEF	E	matala E	korkea E			
4 GH	F	F#	matala F	matala F#	korkea F	korkea F#
5 JKL	G	G#	matala G	matala G#	korkea G	korkea G#
6 MNO	A	A#	matala A	matala A#	korkea A	korkea A#
7 PQRS	B (H)	matala B (H)				
8 TUV						
9 WXYZ						
0 +	tauco					
(pituus)	1/8	1/16	1/1	1/2	1/4	
(pituus)	1/2	1/1	1/16	1/8	1/4	

Melodian muokkaus





Kun melodia on tallennettu, voidaan seuraavia toimintoja käyttää uudelleen muokkaukseen:

Paina , jos haluat pyyhkiä pois kohdistimen vasemmalla puolella olevan merkin

Käytä ohjaamaan kohdistinta ympäri näyttöruutua







Lisää uusia nuotteja/taukoja asianmukaisilla näppäimillä.

Kaikkien merkkiäänten passivointi

- 1 Siirry **Kaikki merkkiäänet**-valikkoon painamalla     **Lepo**-tilasta.
- 2 Passivoi kaikki merkkiäänet painamalla  ja näyttöön tulee vaiennetun äänen kuvake (🔇.)





Aktivoi kaikki merkkiäänet toistamalla prosessi.

Taustavalon värin asetus

- 1 Siirry **Taustavalon väri**-valikkoon painamalla     **Lepo**-tilasta.
- 2 Käytä , kun haluat käydä läpi käytettävissä olevat värit
- 3 Valitse haluamasi väri painamalla 

Näppäimistövalon passivointi



Näppäimistössä on vihreä taustavalo, joka voidaan aktivoida/passivoida seuraavasti:

- 1 Siirry **Näppäinten taustavalo** -valikkoon painamalla     **Lepo**-tilasta
- 2 Passivoi taustavalo painamalla 

Aktivoi näppäimen taustavalo toistamalla edellinen ohje

Takavalon passivointi

Puhelimen takana on LED-valo, joka palaa jatkuvasti puhelun aikana. Tämä voidaan aktivoida/passivoida seuraavasti:

- 1 Siirry **Takavalo** -valikkoon painamalla     **Lepo**tilasta
- 2 Passivoi takavalo painamalla 

Aktivoi takavalo toistamalla prosessi.

Puheohjauksen käyttö

Et voi käyttää puheäänien aktiivimia puhelimen toimintoja, ennen kuin puhelin on konfiguroitu niin, että se tunnistaa oman äänesi ja äänenpainosi.

Puhevalinnan asetukset

Tämän toiminnon avulla voidaan valita numerot puhelinmuistiosta puheohjauksella.



1 Siirry **Äänivalinta**-valikkoon painamalla **Lepotilasta**

2 Luo uusi komento painalla

3 Valitse puhelinnumero, jolle haluat määrätä puheohjauksen selaamalla puhelinmuistiota ja paina

Huom! Kunkin tallennuksen pituus on lyhyt, joten sinun täytyy olla valmis puhumaan heti, kun äänitys on aloitettu.

4 Kun olet valmis, pidä puhelinta n. 20 cm etäisyydellä suusta, paina ja tallenna puhelinmuistiosta valitsemasi nimi puhumalla mikrofoniin selvällä äänellä.

Kun tallennus on pysähtynyt, sinua kehoitetaan toistamaan nimi.

5 Paina ja toista nimi

Kun tallennus on valmis toisen kerran, näytöstä näkyy, onnistuiko tallennus vai ei. Jos se epäonnistui, toista vaiheesta 4

Numeron valinta puheohjauksella

Paina **Lepotilasta** pilot-näppäintä () ja pidä se alaspainettuna yhteen neljästä suunnasta: , , tai . Lausu selvällä äänellä nimi, jonka numeron haluat valita (aivan kuten se tallennettiin) ja odota.

Yllä oleva toimintosarja hakee puhelinnumeron ja haluttu puhevalinta toistetaan; puhelu aloitetaan painamalla .

Puheohjauksen muokkaus

Kaikki puhevalinnan komennot voidaan lisätä, toistaa tai poistaa. Kun näytöstä näkyy puhevalintanumero:

Käy läpi komennot **Lisää**, **Toista** tai **Poista** käyttämällä ja valitse vaihtoehto painamalla

Lisää

Puheohjauksen äänitys uudelleen

Toista

Tallennuksen kuunteleminen





Poista

Merkinnän pois pyyhkiminen

Puhelimen omat asetukset







Värinähälytystyyppin valinta

Värinähälytys voidaan asettaa värähtelemään jatkuvasti tai jaksottaisesti.

- 1 Siirry **Värinähälytys**-valikkoon painamalla    **Lepo**-tilasta.
- 2 Valitse haluamasi värinätyyppi käyttämällä  ja paina 

Kielen vaihtaminen

Voit vaihtaa kielen, jota puhelin käyttää joko näytössä oleviin viesteihin ja/tai kirjaimiin.

- 1 Siirry **Kieli**-valikkoon painamalla    **Lepo**-tilasta.
- 2 Valitse **Näyttökieli** tai **Tegic-kieli** (kirjaimet), jonka haluat vaihtaa käyttämällä  ja paina 
- 3 Valitse haluamasi kieli käyttämällä  ja paina 

Puhelimen oletusasetusten palauttaminen

Kaikki henkilökohtaiset asetukset voidaan palauttaa tehtaan oletusasetuksiksi paitsi puhelinlukkokoodia ja kieltä.

- 1 Siirry **Oletusasetukset**-valikkoon painamalla    **Lepo**-tilasta.
- 2 Palauta oletusasetukset painamalla 

Puhelimen varmistus

Tässä puhelimessa on lukuisia varmistusominaisuuksia, jotka suojaavat asiattomalta käytöltä ja mahdollistavat rajoitetun pääsyn tiettyihin toimintoihin - ks. kohtaa "PIN-numeron käyttö" sivulta 8. Suosittelemme, että varmistuskoodit painetaan muistiin. Jos sinun on merkittävä turvakoodit muistiin, älä kirjoita niitä siten, että joku toinen henkilö voi tunnistaa ne. Jos unohdat ne, pyydä jälleenmyyjältä puhelinlukkokoodi tai operaattorilta PIN ja PIN2.

Näppäinlukon käyttö

Näppäinlukko estää näppäinten painalluksen vahingossa, esim. kun puhelinta kannetaan.

Aktivoi näppäinlukko painamalla  kolmesti **Lepo**-tilasta









Kun puhelu saapuu, näppäinlukko passivoidaan tilapäisesti ja voit vastata puheluun painamalla mitä näppäintä tahansa. Hätäpuheluja voidaan soittaa edelleen.



Näppäinlukon passivointi

Kun näytöstä näkyy **Avaa**, paina  kahdesti

Varmistuskoodien muuttaminen

- 1 Siirry **Varmistus**-valikkoon painamalla   **Lepo**-tilasta.
- 2 Valitse **Puhelinlukko**, **PIN** tai **PIN2** käyttämällä 
- 3 Käytä , kunnes näytöstä näkyy **Muuta** ja paina 
- 4 Syötä nykyinen koodi ja paina 
- 5 Syötä uusi koodi ja paina 
- 6 Tarkasta uusi koodi ja paina 

Puhelujen rajoittaminen

Puhelun esto

Puhelun estoa käytetään rajoittamaan tiettyjä lähteviä ja/tai saapuvia puheluja. Tätä toimintoa ohjataan salasanalla, jonka antaa operaattori. Puhelun esto on käytettävissä vain silloin, kun puhelin on päivittynyt verkkoon. Puheluihin, fakseihin ja dataan voidaan käyttää erilaisia puhelun estorajoituksia. Mitä tahansa näiden yhdistelmien rajoituksia voidaan asettaa.

- 1 Siirry **Puhelun esto**-valikkoon painamalla    **Lepo**-tilasta.
- 2 Valitse **Puhelun esto**, **Faksin esto** tai **Datan esto** käyttämällä  ja paina 

Puhelimen varmistus

- 3 Valitse haluamasi puhelun eston taso käyttämällä [] ja paina []
- 4 Syötä puhelun eston salasana ja paina []

Estetty numeron valinta

Estetty numeron valinta mahdollistaa kaikkien SIM-kortille etukäteen ohjelmoitujen puhelinnumeroiden valinnan puhelimella. Tähän toimintoon tarvitaan PIN2.

Aktivoi **Estetty numeron valinta** painamalla [] [8 TUV] [6 MNO] **Lepo**-tilasta ja paina [] . Syötä PIN2 ja paina []

Vakionumerot

Vakionumeromuisti on osa puhelinmuistiota, vaikkakin varustettuna lisävarmistuksella. Kun varmistustoiminto **Vakionumerot** on päällä, puheluja voidaan soittaa vain numeroihin, jotka ovat vakionumeromuistissa.

Kun **Vakionumerot** on kytketty päälle, kaikkien käsin valittujen puhelinnumeroiden täytyy täsmätä vakionumeromuistissa olevien puhelinnumeroiden kanssa.

Kun haluat tallentaa puhelinnumeron vakionumeromuistiin, muokata sitä tai pyyhkiä sen pois, täytyy **Vakionumerot**-tilan olla päällä. Kun **Vakionumerot**-tila on kytketty päälle, voidaan kaikki puhelinnumerot lisätä puhelinmuistioon, muokata tai pyyhkiä pois normaaliin tapaan, mutta sinua pyydetään antamaan PIN2.

“Satunnaisnumerot”

Satunnaisnumerot ovat välejä, jotka voidaan tallentaa puhelinnumeroon. “Satunnaisnumerot” on täytettävä, ennen kuin puhelinnumero valitaan. Käytettäessä yhdessä vakionumeroiden kanssa puhelut voidaan rajoittaa esim. tietylle alueelle tallentamalla suuntanumero ja loput numerosta voidaan lisätä sitten haettaessa numero esiin. “Satunnaisnumerot” voivat olla missä tahansa tallennetussa puhelinnumerossa.

- 1 Syötä satunnaisnumero pitämällä [0+] alapainettuna, kunnes näyttöön tulee _
- 2 Kun puhelinnumero tulee esiin, numeronäppäimen painallus täyttää “satunnaisnumeron”.

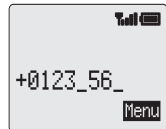











Käyttömahdollisuudet

Kello

Tähän puhelimeen kuuluu kello, jossa on päivämäärä/kellonaika, hälytys sekä virran kytkentä/katkaisuominaisuus.







Mukaan kuuluu myös toinen kello, josta näkyy toinen kellonaika - ks kohta "Toinen kello" sivulta 43.

Paikallisajan alkuasetus











- 1 Siirry **Kellonajan asetus**-valikkoon painamalla       **Lepo**-tilasta ja paina 
- 2 Valitse kesäajan asetus joko päälle tai pois päältä käyttämällä  ja paina 
- 3 Syötä numerot päivämäärää varten seuraavassa järjestyksessä: päivä/kuukausi/vuosi ja paina 
- 4 Syötä numerot kellonaikaa varten käyttämällä 24-tunnin kelloa ja paina 



Kellon näyttötapa

- 1 Siirry **Näyttötapa**-valikkoon painamalla      **Lepo**-tilasta.
- 2 Käy läpi eri näyttötavat kelloa ja/tai päivämäärää varten painamalla 
- 3 Valitse haluamasi kellon näyttö painamalla 

Kellonajan/päivämäärän muuttaminen

- 1 Siirry **Kellonajan asetus**-valikkoon painamalla       **Lepo**-tilasta ja paina 
- 2 Poista tämänhetkinen päivämäärä pitämällä  alaspainettuna
- 3 Syötä numerot seuraavassa järjestyksessä: päivä/kuukausi/vuosi
- 4 Vahvista päivämäärä painamalla 
- 5 Poista tämänhetkinen kellonaika pitämällä  alaspainettuna
- 6 Syötä numerot käyttämällä 24-tunnin kelloa ja paina 

Kellon asetus kesäaikaa varten

- 1 Siirry **Kesäaika**-valikkoon painamalla       **Lepo**-tilasta.
- 2 Aseta kesäaika päälle painamalla 

Jos kesäajan asetus on päällä, kytke se pois päältä painamalla 

Käyttömahdollisuudet

Hälytyksen asetus

Jos et ole asettanut kelloa vielä, sinua pyydetään tekemään se ennen hälytyksen asetusta.



Erillisiä hälytyksiä on neljä, joista jokainen voidaan asettaa erikseen.

- 1 Siirry **Hälytyksen asetus**-valikkoon painamalla

 **4 ON** **3 DEF** **3 DEF** **Lepo**-tilasta ja paina 

- 2 Valitse asetettava hälytys käyttämällä  ja paina 

- 3 Syötä numerot kellonaikaa varten ja paina 

- 4 Valitse hälytyksen toistumistiheys käyttämällä  ja paina 

- 5 Valitse soittoaäni käyttämällä  ja paina 



Kun hälytys on asetettu, näyttöön tulee  puhelimen ollessa **Lepo**-tilassa.

Hälytys aktivoidaan tämänhetkisen kellon mukaan (koti tai vieras)



Hälytyksen vaimennus

Asetettuna ajankohtana kuuluu hälytysääni ja näytössä vilkkuu hälytysviesti. Hälytys kuuluu 30 sekunnin ajan. Jos hälytys alkaa puhelun aikana, se aktivoi värinähälytyksen.

Hälytyksen lopetus:

Paina mitä tahansa näppäintä

Hälytyksen passivointi



- 1 Siirry **Hälytyksen asetus**-valikkoon painamalla  **4 ON** **3 DEF** **3 DEF** **Lepo**-tilasta ja paina 

- 2 Valitse passivoitava hälytys käyttämällä  ja paina  kahdesti

- 3 Käytä , kunnes näyttöön tulee **Passivoitu** ja paina 

Passivoitu hälytys aktivoidaan uudelleen noudattamalla samaa toimintasarjaa.

Hälytysajan säätö

- 1 Siirry **Hälytyksen asetus**-valikkoon painamalla  **4 ON** **3 DEF** **3 DEF** **Lepo**-tilasta ja paina 

- 2 Valitse säädettävä hälytys käyttämällä  ja paina 

- 3 Poista tämänhetkinen hälytysaika pitämällä  alaspainettuna

- 4 Syötä numerot kellonaikaa varten ja paina 

- 5 Valitse hälytyksen toistumistiheys painamalla  ja paina 

- 6 Valitse soittoaäni käyttämällä  ja paina 











Virran kytkentä/katkaisuaajan asetus

Puhelin voidaan asettaa kytkeytymään päälle tai pois päältä automaattisesti tiettyinä aikoina käyttämällä virran kytkentä/katkaisuominaisuutta. Virran kytkennän/katkaisun automaattinen säätö tapahtuu samalla tavalla kuin kellonajan asetus. Kun aikaa joko säädetään tai asetetaan, on valittava **Virran kytkentäaika** tai **Virran katkaisuaika Kellon toiminnot**-valikosta.

Muistutus! Varmista, että Virran kytkentä -toiminto ei riko määräyksiä puhelimen kytketyessä mahdollisesti päälle automaattisesti esim. lentokoneessa tai sairaalassa - ks. kohtaa "Tärkeitä tietoja" sivulta 50.

Laskin

Nelitoimisella laskimella voidaan suorittaa yksinkertaisia laskutoimituksia (yhteen-/vähennys-/kerto-/jakolasku).

- 1 Siirry **Laskin**-valikkoon painamalla    **Lepo**-tilasta.
- 2 Syötä luku (enintään 10 numeroa), ja se tulee näkyviin alariville
- 3 Valitse haluamasi laskutoimitus käyttämällä  () kertolasku,  yhteenlasku,  jakolasku,  vähennyslasku)
- 4 Syötä luku (enintään 10 numeroa), ja se tulee näkyviin toimintosymbolin viereen
- 5 Jos  käytetään jonkin toisen laskutoimituksen suoritukseen, lasketaan väliarvo ja tulos tulee näkyviin yläriville
- 6 Suorita laskutoimitus loppuun painamalla , kun näytöstä näkyy 

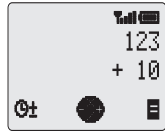





Huom! Desimaalipilkku lisätään pitämällä  alaspainettuna.

Valuutanmuunnin

Valuutanmuunnin mahdollistaa kotimaan valuutan muunnon ulkomaan valuutaksi ja päin vastoin käyttämällä syöttämäsi muuntokurssia.

Siirry **Valuutta**-valikkoon painamalla    **Lepo**-tilasta.

Perusmuuntokurssin syöttäminen

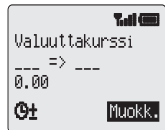

- 1 Paina .
- 2 Syötä kotimaan valuutan maakoodi (enintään 3 kirjainta) ja paina .
- 3 Syötä ulkomaan valuutan maakoodi (enintään 3 kirjainta) ja paina .
- 4 Syötä valuutan muuntokurssi ja paina .





Huom! Desimaalipilkku lisätään pitämällä  alaspainettuna.

Käyttömahdollisuudet



Arvon muuntaminen

- 1 Tarkista, että muuntokurssi on haluamasi ja paina 
- 2 Syötä muunnettava arvo ja paina 

Kun maakoodi ja valuuttakurssi on syötetty, ne säilyvät puhelimessa. Käytettäessä valuutanmuunninta seuraavan kerran voidaan muuntokurssi/maakoodi muokata, kun näytöstä näkyy valuutta/kurssi. Käytä , kunnes näytöstä näkyy **Muokk.** ja paina 

Valuutanmuunnon vaihtaminen

Kun muuntokurssi on vahvistettu ja olet valmis syöttämään muunnettavan arvon, voidaan muunnettavat valuutat vaihtaa ulkomaan valuutasta kotimaan valuutaksi.

- 1 Käytä , kunnes näytöstä näkyy **Vaihda** ja paina 
- 2 Syötä muunnettavaksi tarkoitettu arvo ja paina 

Tekstiviestit

Tämän palvelun avulla voidaan vastaanottaa, näyttää, muokata tai lähettää lyhyitä 160-merkkisiä tekstiviestejä matkapuhelimiin, jotka ovat samassa verkossa tai jossakin roaming-sopimuksella varustetussa verkossa.

Tekstiviestiasetukset



Ennen tekstiviestin lähettämistä täytyy sinun syöttää viestikeskuksen numero parametreihin (viestikeskuksen numero saadaan operaattorilta).

Viestikeskuksen numero on mahdollisesti ohjelmoitu etukäteen SIM-kortille.







Sanomakeskuksen numeron asetus

- 1 Siirry **Viestikeskus**-valikkoon **Lepo**tilasta painamalla  **3 DEF 1 6 MNO 3 DEF**
- 2 Syötä viestikeskuksen numero samassa muodossa kuin ulkomaan puhelut - ks kohtaa "Ulkomaan puhelut" sivulta 6.

Tekstiviestin lähettäminen

- 1 Siirry **Luo**-valikkoon painamalla  **3 DEF 1 3 DEF** **Lepo**-tilasta ja paina 
- 2 Syötä viesti (enintään 160 merkkiä) - ks. kohtaa "Kirjaimet" sivulta 45 ja paina 

Sinulta kysytään, haluatko lähettää viestin. Jos et halua lähettää viestiä, paina  ja viesti tallennetaan.

- 3 Paina  ja syötä sanoman vastaanottajan puhelinnumero (tai hae numero puhelinmuistiosta) - ks. kohtaa "Numeron haku" sivulta 11 ja paina 
- 4 Paina .
- 5 Sinulta kysytään mahdollisesti, haluatko lähetyksen vahvistuksen. Jos et halua vahvistusta, paina . Jos haluat vahvistuksen, käytä , kunnes näyttöön tulee **Kyllä** ja paina sitten 

Lähetyksen vahvistuksen oletusasetus voidaan aktivoida/passivoida käyttämällä



Tekstiviesti-valikossa olevaa parametria **Ilmoita**.

- 6 Valitse tarvittaessa melodia käyttämällä  ja paina 



Tekstiviestien vastaanotto

Kun tekstiviesti lähetetään puhelimeesi, näytössä vilkkuu viestiosoitin (☑) yhdessä merkkiäänän tai värinäähälytyksen kanssa. Tämä osoittaa, että on vastaanotettu uusi viesti.

Kun näytöstä näkyy **Lue**, viesti voidaan lukea painamalla . Käy viestin sisältö läpi ja tunnista sen lähettäjä käyttämällä .

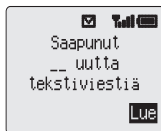



Huom! Jos viestiosoitin palaa jatkuvasti (ei vilku), tämä osoittaa, että viestimuisti on täysi ja että sinun täytyy poistaa vanhoja viestejä voidaksesi ottaa vastaan uusia viestejä tulevaisuudessa.

Viestivaihtoehdot





Viestiin vastaaminen

Kun olet ottanut vastaan ja lukenut viestin, haluat mahdollisesti vastata lähettäjälle. Tämä on oletusasetus vaihtoehtoalueella ja painamalla  voit kirjoittaa vastausviestin.

Viestin poistaminen







Luettuasi viestin käytä , kunnes näyttöön tulee **Poista**. Poista viesti painamalla  kahdesti. Jos haluat aktivoida viestien automaattisen poiston, katso kohta "Viestiparametrit" sivulta 30.

Viestin muokkaus

Luettuasi viestin käytä , kunnes näyttöön tulee **Muokk**. Paina  ja tee kaikki muutokset. Saat mahdollisuuden lähettää muokatun viestin painamalla  - ks. kohta "Tekstiviestin lähetyks" sivulta 27. Paina , jos et halua lähettää viestiä ja se tallennetaan **Lähetyslistaan**.

Ennalta määrättyjen viestien käyttö

Ennalta määrätty viestit voidaan lähettää heti tai niitä voidaan käyttää pitemmän viestin perustaksi ja muokata sen mukaisesti.





- 1 Siirry **Luo**-valikkoon painamalla     **Lepo**-tilasta.
- 2 Valitse haluamasi ennalta määrätty viesti käyttämällä  ja paina .
- 3 Käy viestin sisältö läpi ja muokkaa tekstiä käyttämällä  - ks. kohta "Kirjaimet" sivulta 45

Kun viesti on valmis, se voidaan lähettää - ks. kohta "Tekstiviestin lähettäminen" sivulta 27

Oma viesti

Oman viestin luominen



Tässä on mahdollista luoda oma viesti, jota voidaan käyttää minkä tahansa muun ennalta määrätyn viestin tapaan.

Paina   **1**  **Lepo**-tilasta. Muokkaa viesti tarpeen mukaan ja paina .

Oman viestin valinta

Paina   **1**  **Lepo**-tilasta.

Oma viesti näkyy ennalta määrättyjen viestien listan yläosasta.

Käytä , kunnes  -kehote on viestin vieressä ja paina .

Ennalta määrätyn viestin kielen vaihtaminen

Kun ennalta määrätty viesti on tähdennetty:

- 1 Valitse vaihtoehtoalueelta **Kieli** käyttämällä  ja paina 
- 2 Valitse kieli käyttämällä  ja paina 
- 3 Käytä , kunnes näytöstä näkyy **Valits** ja lähetä viesti painamalla  kahdesti

Viestilistojen hallinta

Kaikki lähetetyt tai saapuneet viestit tallennetaan SIM-kortille, kunnes ne poistetaan. Valitessasi tallennetun viestin voit vastata siihen, muokata sitä tai poistaa sen.

Saapuneiden viestien lista

Saapuneet viestit tallennetaan **Saapuneiden luetteloon**. Vilkkuva “*” osoittaa lukematonta viestiä.

Viestiä luettaessa näkyvät lähettäjän tiedot tekstin alapuolelta. Tiedoista näkyy viestin lähetyisaika ja viestikeskukseen numero. Voit vastata viestiin painamalla .

Lähetettyjen luettelo

Kun viesti on lähetetty tai muokattu, se tallennetaan **Lähetettyjen luetteloon**.

Tarkasta

Tarkasta-toiminnon avulla voit tarkastaa viestialueen käytön.

Viestiparametrit

Siirry **Parametrit**-valikkoon painamalla  **3 DEF 1 6 MNO** **Lepo**-tilasta.
Seuraavat parametrit voidaan asettaa:

Automaattinen poisto

Kun tämä on asetettu, se poistaa viestit automaattisesti:

Saapuneet luetut - kirjoitetaan vanhimman luetun viestin päälle

Kaikki saapuneet - kirjoitetaan vanhimman viestin päälle, vaikka sitä ei ole mahdollisesti luettu.

Säilytysaika

Tämä on se aika, jonka viesti säilyy viestikeskuksesta. Viesti yritetään toimittaa toistuvasti, kunnes se on toimitettu perille tai säilytysaika kuluu umpeen.

Viestikeskus

Tämän avulla voidaan viestikeskuksen puhelinnumeroa muokata - ks. kohta "Puhelimen asetus tekstiviestejä varten" sivulta 27.

Ilmoitus

Kun viesti on toimitettu perille, saadaan vahvistus, jos **Ilmoitus** on asetettu kohdalle **Kyllä**.

Protokolla





Viestikeskus voi kenties muuntaa viestin valitun protokollan määräämään muotoon.

Aluelähetykset



Aluelähetykset ovat yleistietoja, jotka verkko-operaattori lähettää puhelimeesi. Tiedot voivat koskea mm. alueen liikennettä tai säätä.

Aluelähetysaiheiden asetus

Sinun täytyy eritellä aihe(et) tiedoille, jotka haluat saada lähetyksinä, ennen kuin voit ottaa ne vastaan.

- 1 Siirry **Aiheet**-valikkoon painamalla  **3 DEF 1 7 PORS 3 DEF** **Lepo**-tilasta.
- 2 Kun näytöstä näkyy **Lisää**, paina .
- 3 Käy käytettävissä olevat aiheet läpi käyttämällä  ja lisää tällä hetkellä näytössä oleva aihe aluelähetyslistaan painamalla .

Aluelähetysten aktivointi/passivointi

- 1 Siirry **Vastaanotto**-valikkoon painamalla  **3 DEF 1 7 PORS 1** **Lepo**-tilasta.
- 2 Paina .

Kun aluelähetykset on aktivoitu, ne passivoidaan noudattamalla samaa menetelmää.

Viestilista

Tähän tallennetaan viimeksi vastaanotetut aluelähetysviestit. Viestit voidaan poistaa tästä.

Kieli

Kieli, jolla aluelähetysviestit tuodaan näyttöön, voidaan vaihtaa (riippuu verkosta).

Puhelutietoja

Viimeiset numerot

Viimeksi valitut puhelinnumerot tallennetaan kohtaan **Viim. valitut**.



Jos soittajan numeron näyttö on käytettävissä, soittajan puhelinnumero vastattuun puheluun tallennetaan kohtaan **Vastatut** ja vastaamattomaan puheluun kohtaan **Vastaamattomat**.

Jos soittajan numeron näyttö ei ole käytettävissä, tallennetaan puhelut edelleen, mutta niistä näkyy vain päivämäärä ja aika.

Kun muisti on täysi, seuraava puhelinnumero hävittää vanhimman.

1 Paina 

2 Valitse **Viim. valitut**, **Vastatut** tai **Vastaamattomat** käyttämällä  ja paina 

3 Valitse puhelinnumero (tai nimi), jonka haluat valita uudelleen käyttämällä  ja paina 

Puhelinnumeroa voidaan muokata tai se voidaan poistaa ennen uudelleenvalintaa - ks. kohtaa "Puhelinmuistion merkintöjen muokkaus" sivulta 11.

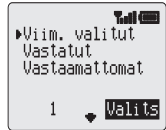

Kun valitsemasi numero on näytössä, voit tallentaa sen puhelinmuistioon, painamalla  - ks. kohtaa "Numeron tallennus" sivulta 10.

Viimeisen numeron valinta

Kun haluat soittaa uudelleen numeroon, johon soitit viimeksi, paina  

Vastaamattoman puhelun soitto

Kun näyttö osoittaa, että olet saanut puheluja, mutta niihin ei ole vastattu.



1 Paina 

2 Näytössä on viimeisen soittajan puhelinnumero, mikäli se on käytettävissä

3 Valitse puhelinnumero, johon haluat soittaa painamalla 

4 Paina 

Puhelun kesto aika

1 Siirry **Puhelupalvelut**-valikkoon painamalla   **Lepo**-tilasta.

2 Valitse yksi alla kuvatuista toiminnoista käyttämällä  ja paina 

Viimeinen puhelu-toiminto näyttää **Lepo**-tilassa viimeisen puhelun kestoajan ja puhelumaksun, mikäli käytettävissä, tai puhelun aikana se näyttää meneillään olevan puhelun. Ajat ilmoitetaan seuraavasti: tunnit (0-99), minuutit (0-59), sekunnit (0-59) - HH:MM:SS.

Kaikki puhelut-toiminto näyttää saapuvien ja lähtevien puhelujen karttuneen kestoajan ja puhelumaksun, mikäli käytettävissä. Lukkokoodi tai PIN2 tarvitaan ajastimen ja puhelumaksun nollaukseen.

Puhelumaksut

Voit rajoittaa puhelimen käytön määrättyyn jaksomäärään.

Yksikön hinnan asetus

Ensin on syötettävä hinta/yksikkö. Tämä on se maksu, jonka operaattori veloittaa yhdestä puheluaian yksiköstä.

1 Siirry **Hinta/Yksikkö**-valikkoon painamalla  **6 MNO** **6 MNO** **2 ABC** **Lepo**-tilasta.

2 Muokkaa arvot painamalla 

Sinua pyydetään syöttämään PIN2 tässä kohdassa.

3 Syötä valuuttayksikkö (enintään kolme merkkiä) ja paina 

4 Syötä hinta ja paina 

Yksikön maksimitason asetus

1 Siirry **Maks.kustannus**-valikkoon painamalla  **6 MNO** **6 MNO** **3 DEF** **Lepo**-tilasta.

2 Muokkaa arvot painamalla 

Sinua pyydetään syöttämään PIN2 tässä kohdassa.

3 Syötä suurin sallittu arvo (jaksojen lukumäärä) ja näyttöön tulee vastaava hinta

4 Vahvista tämä painamalla 

Huom! Yhden jakson kesto aika voi vaihdella vuorokauden aikana sekä ruuhka- ja hiljaisina aikoina. Näin puhelu voidaan hinnoittaa sen mukaisesti. Puhelumaksutiedot eivät kuitenkaan saata antaa tarkkaa kuvaa operaattorin veloittamista hinnoista.

Varoitustason asetus

Varoitus voidaan asettaa osoittamaan, että maksimi kustannus on täyttymäisillään.

1 Siirry **Varoituskohhta**-valikkoon painamalla  **6 MNO** **6 MNO** **4 GHI** **Lepo**-tilasta.

2 Muokkaa arvo painamalla 

3 Syötä arvo (jaksoina), jonka kohdalla haluat kuulla merkkiäänä ja paina 

Soittajan ID







Puhelupalvelu -valikossa voidaan **Soittajan ID** - ja **Soittajan ID:n näytön esto**-toimintojen avulla tarkistaa soittajan numeron näytön tila

Huom! Tarkistettaessa tilaa täytyy puhelimen olla päivitynnyt verkkoon.

Lisätoiminnot

Puhelujen siirto

Voit siirtää puhelun, faksin ja datan eri puhelinnumeroihin ja käyttämällä eri siirtotapoja. Esim. puhelut voidaan siirtää äänipostiin siinä tapauksessa, että puhelin on kytketty pois päältä.



- 1 Siirry **Puhelun siirto**-valikkoon painamalla   **Lepo**-tilasta.
- 2 Valitse siirrettävät puhelutyytit käyttämällä  ja paina .
- 3 Valitse olosuhteet, joissa siirto käynnistyy käyttämällä  ja paina .
- 4 Syötä puhelinnumero, johon puhelut siirretään ja paina .

Kun siirtotoiminto on aktivoitu, näytössä on siirtokuvake ()

Saatettaessa **Puhelun siirto**-tila ajan tasalle tai sitä tarkistettaessa täytyy puhelimen olla päivittynyt verkkoon.

Puhelun pito ja koputus

Puhelun pito/jatkaminen

- 1 Paina , kun näytöstä näkyy **Pito**
- 2 Paina , kun näytöstä näkyy **Jatka**

Toisen puhelun soittaminen

- 1 Syötä puhelinnumero (tai hae se puhelinmuistiosta - ks. kohta "Numeron haku" sivulta 11)
- 2 Paina 

Ensimmäinen puhelu siirtyy pitotilaan.

Toiseen puheluun vastaaminen

Toinen puhelu voidaan ottaa vastaan, jos **Koputus** on kytketty päälle. Tämä aktivoidaan **Puhelupalvelu**-valikosta. Usemman kuin yhden faksi- tai datapuhelun vastaanotto ei ole mahdollista. Kaikki puhelut on lopetettava, ennen kuin pystytään lähettämään tai ottamaan vastaan faksi- tai datapuhelu.

Toisen puhelun hyväksyminen



Paina , kun näytöstä näkyy **Hyväk.**

Tämänhetkinen puhelu joutuu pitotilaan.

Toisen puhelun hylkääminen



- 1 Valitse näyttöön **Hylkää** 
- 2 Paina .

Tämänhetkisen puhelun lopetus ja toiseen puheluluun vastaaminen

- 1 Paina  koputusmerkkiäänänen kuuluessa
- 2 Paina mitä tahansa näppäintä paitsi  tai .

Toiminta kahden puhelun aikana

Vaihtaminen puhelujen välillä

 -kehote osoittaa tämänhetkisen puhelun

Paina , kun näytöstä näkyy **Vaihda**

Tämänhetkisen puhelun lopetus

- 1 Valitse näyttöön **Lopeta** 
- 2 Paina .

Pitotilassa oleva puhelu jää pitotilaan.



Molempien puhelujen lopetus

Paina 

Puhelun siirto

Kun puhelimeesi on yhdistetty kaksi puhelua, puhelun siirto mahdollistaa näiden yhdistämisen ja oman puhelusi lopettamisen.

Kun puhelimeen on yhdistetty kaksi puhelua:

- 1 Valitse näyttöön **Siirto** 
- 2 Paina .

Kaksi puhelua yhdistetään ja oma puhelusi lopetetaan.



Huom! Kahden puhelun siirtoa ei voida käyttää neuvottelutilassa.

Neuvottelupuhelut

Neuvottelupuhelu mahdollistaa 3-5 henkilön liittymisen keskusteluun samanaikaisesti. Neuvottelupuhelun ja jonkin toisen puhelun välinen vaihto on mahdollista samalla tavalla kuin kahden eri puhelun välillä.

Neuvottelupuhelutilan aktivointi

Kun kaksi puhelua on yhdistetty (yksi käynnissä, toinen pitotilassa):

- 1 Valitse näyttöön **Yhd.** 
- 2 Paina .

Neuvottelupuhelu on aktivoitu. Kaikki kolme henkilöä voivat puhua toistensa kanssa.

Henkilöiden lisääminen neuvottelupuheluun





Neuvottelupuheluun voidaan lisätä enintään viisi henkilöä. Joko soittamalla puhelu tai hyväksymällä saapuva puhelu. Puhelu voidaan yhdistää sitten neuvottelupuheluun.

Huom! Puhelua soittaessa tai saapuvaa puhelua hyväksyttäessä joutuu neuvottelupuhelu pitotilaan. Neuvottelupuhelun soittajat voivat jatkaa kommunikointia toistensa kanssa pitotilan aikana.

Neuvottelupuhelun jako

Neuvottelupuhelusta voidaan valita erilleen joku henkilö. Voit jatkaa keskustelua henkilökohtaisesti ilman muita neuvottelupuheluun osallistuvia.

Neuvottelupuhelun aikana:

- 1 Käytä , kunnes näyttöön tulee **Valin.** ja paina 
- 2 Valitse soittaja neuvottelupuhelusta painamalla 
- 3 Valitse näyttöön **Jako** painamalla 
- 4 Paina .





Valittu soittaja erotetaan neuvottelupuhelusta ja puhelu siirtyy pitotilaan (muut neuvottelupuhelun soittajat voivat kommunikoida edelleen toistensa kanssa).

Neuvottelupuhelun lopettaminen

Neuvottelupuhelusta voidaan joko valita erilleen joku henkilö ja lopettaa puhelu tai koko neuvottelupuhelu voidaan lopettaa. Jos puhelu on pitotilassa tai jokin toinen puhelu saapuu, yksittäistä puhelua ei voida lopettaa.

Yhden puheyhteyden lopettaminen

Neuvottelupuhelun aikana

- 1 Valitse näyttöön **Valin.** painamalla  ja paina 
- 2 Valitse soittaja neuvottelupuhelusta painamalla 
- 3 Valitse näyttöön **Lopeta** 
- 4 Paina .

Neuvottelupuhelun lopettaminen





Neuvottelupuhelun aikana:

Lopeta heti kaikki puhelut painamalla 

Uuteen GSM-verkkoon vaihtaminen

Kun olet muualla kuin oman maasi verkkoalueella, voit käyttää puhelinta muissa GSM-verkoissa (ROAMING). Puhelimen käyttäminen muussa kuin omassa verkossa voi olla kiellettyä.

Uusi verkko-tilaa käytetään valittaessa käsin verkkoa, joka on käytettävissä nykyisessä paikassa.

- 1 Siirry **Uusi verkko**-valikkoon painamalla   **Lepo**-tilasta.
- 2 Valitse jokin verkko käytettävissä olevien verkkojen listasta käyttämällä  ja paina .

Näyttöön tulee **X**, jos valittuun verkkoon päivitys ei onnistu.

Kun **Hakutila** asetetaan kohdalle **Automaattinen**, puhelin valitsee uuden verkon automaattisesti uudelleen säilyttääkseen parhaan verkon saatavuuden. Kun **Hakutila** asetetaan kohdalle **Käsikäyttö**, puhelin käyttää vain valittua verkkoa. Jos kuuluvuus katoaa, jokin toinen verkko tulisi valita.

Verkkolistaa käytetään, kun hakutila on asetettu kohdalle **Automaattinen**. Ensisijaisessa verkkolistassa olevat paikk numerot osoittavat prioriteetin.

Kohdan **Lisää** valinta tallentaa uuden verkon sillä hetkellä näytössä olevaan paikkaan ja siirtää sitten muut verkot alaspäin. **Muokk.** kirjoittaa vanhan verkon päälle ja **Lisää** tallentaa uuden verkon listan loppuun

WAP-selain







Puhelimen WAP-selain (Wireless Application Protocol) mahdollistaa verkon tukemien Internet-palvelujen, kuten uutisten, säätiedotusten, urheilun yms. haun.

Palvelimen asetukset









Ennen kuin pääset käyttämään WAP-palveluja, täytyy SIM-korttisi datasiirto-ominaisuus olla aktivoitu ja asianmukaiset asetustiedot syötetty puhelimeen.

Verkko-operaattori on mahdollisesti ohjelmoinut nämä asetukset etukäteen.

Huom! Aikaisemmin syötettyjen asetusten muuttaminen voi aiheuttaa selainhäiriön.

- 1 Siirry **Serveriasetukset** -valikkoon painamalla     **Lepotilasta**
- 2 Puhelimeen voidaan asettaa kaksi serveriä. Valitse jompikumpi serveriasetuksista käyttämällä 
- 3 Käytä , kunnes näyttöön ilmestyy **Muokk.** ja paina 

Näyttöön tulee lista asetuksista. **Nimi** asetus on valittuna ja näyttöön tulee **Muokk.**

- 4 Paina 
- 5 Syötä WAP-serverin nimi ja paina 
- 6 Valitse muut asetukset vuorotellen käyttämällä  ja syötä tiedot painamalla 
- 7 Paina  ja valitse seuraava asetus listasta
- 8 Kun kaikki asetukset on syötetty, palaa aikaisemmalle valikkotasolle painamalla 
- 9 Käytä , kunnes näyttöön tulee **Aseta** ja tallenna asetukset painamalla 

Kirjoita Wap-asetukset tämän ohjekirjan takakannessa olevaan taulukkoon, josta ne löytyvät helposti

Selaimen aktivointi

Selain voidaan aktivoida joko:

painamalla  -näppäintä **Lepotilasta** ja pitämällä se alaspainettuna

Tai

painamalla    **Lepotilasta**

Kun selain aktivoidaan ensimmäisen kerran ei muistissa ole wap-sivuja, joten näyttöön ilmestyy wap-kotisivu (verkko-operaattorin määrittelemä). Toisesta kerrasta eteenpäin haetaan viimeksi näytössä ollut sivu välimuistista (välimuisti on puhelimen muisti, joka tallentaa aikaisemmin haetun sisällön). Kun sivu haetaan välimuistista on puhelin edelleen off-line -tilassa (ei yhdistetty WAP-serveriin).

Navigointi

Selaa sisältöä näytöllä käyttämällä pilot-näppäintä (⏏) seuraavalla tavalla:

Vieritä tämänhetkistä sivua ylös/alas painamalla (⏏)

Siirry takaisin edelliselle sivulle painamalla (⏏)

Siirry seuraavalle sivulle painamalla (⏏) (sovellettavissa vain, jos siirrytty edelliselle sivulle)

Kun valittuna on linkitetty teksti (alleiviivattu teksti), lataa linkkiä vastaava sivu painamalla (⏏)

☒ osoittaa taulukkoa - kun valittuna, tarkastele taulukon sisältöä painamalla (⏏)

☒ Osoittaa kuvaa, jota ei voida näyttää

⚡ Osoittaa online-selausta

⚡ Osoittaa offline-selausta

Selainvalikko

Selain sisältää myös oman valikkonsa, joka on sovellettavissa silloin, kun sivu on yleensä näytössä (joko online tai offline).

Selainvalikkoon päästään painamalla puhelinmuistionäppäintä (☎), kun **Valikko** näkyy näytön vasemmasta alakulmasta.

Tätä valikkoa käytetään seuraavasti:



Kotisivu	Näytössä verkko-operaattorin määrittelemä kotisivu
Kirjanmerkki	Käytä, lisää, poista ja nimeä uudestaan kirjanmerkkejä
Syötä URL	Mene haluamallesi sivulle kirjoittamalla web-osoite suoraan
Lataa uudestaan	Lataa tämänhetkisen sivun uudelleen ja päivittää sen
Nollaa	Poistaa sisällön välimuistista ja tuo näyttöön kotisivun

Kirjanmerkkien käyttö

Usein haetut sivut voidaan merkitä kirjanmerkein ajan säästämiseksi. Näin web-osoitteita ei tarvitse syöttää uudelleen joka kerta.

Kirjanmerkin lisääminen









Rekisteröi kirjanmerkki painamalla (☎) (⏏) (⏏) sisältöä tarkastellessasi

Sivujen haku käyttämällä kirjanmerkkejä









- 1 Kun sivu on näytössä, paina (☎) (⏏) (⏏)
- 2 Valitse asianmukainen kirjanmerkki listasta käyttämällä (⏏) ja paina sitten (⏏)

WAP-selain

Kirjanmerkin nimeäminen uudesta

- 1 Kun sivu on näytössä, paina   
- 2 Valitse asianmukainen kirjanmerkki listasta käyttämällä  ja paina sitten 

- 3 Poista kirjanmerkin nimi pitämällä  alaspainettuna, kirjoita sitten haluamasi nimi uudelleen ja paina 

Kirjanmerkkien poistaminen

- 1 Kun sivu on näytössä, paina   
- 2 Valitse asianmukainen kirjanmerkki listasta käyttämällä  ja paina sitten 
  

Selaimen passivointi

Selain voidaan passivoida seuraavasti:







Selatessasi online-tilassa jatka selaamista offline-tilassa painamalla kerran 

Selatessasi offline-tilassa poistu selaimesta painamalla kerran 

Selatessasi on- tai offline-tilassa poistu selaimesta pitämällä  alaspainettuna

Viiveajan asetus

Puhelin kytketään automaattisesti irti WAP-serveristä säädetyn ajan jälkeen. Tämä aika määrätään sekunteina **Viiveaika**-asetuksella.

- 1 Siirry **Viiveaika**valikkoon painamalla     **Lepotilasta**
- 2 Poista nykyinen viiveaika pitämällä  alaspainettuna, syötä sitten haluamasi arvo uudelleen ja paina 

Viimeinen virhe

Mikäli selainta käyttäessäsi esiintyy virhe, ilmoita verkon operaattorille viimeksi puhelimesta esiintyneestä virheestä käyttämällä tätä toimintoa. Näin autat ongelman määräyksessä.







Näytä virhe painamalla     **Lepotilasta**

Internet-sähköposti

Sähköpostitoiminto lähettää ja vastaanottaa Internet-sähköpostiviestejä POP3/SMTP-yhteyksikäytäntöjä tukevan palveluntarjoajan postipalvelimeen.

Sähköpostin asetus







Ennen kuin voit lähettää ja ottaa vastaan sähköpostiviestejä, täytyy SIM-korttisi data olla aktivoitu. Sinulla täytyy olla myös sopimus Internet-palveluntarjoajan kanssa ja asianmukaiset palveluntarjoajan toimittamat konfigurointitiedot syötetty puhelimeen.

- 1 Siirry **Sähköposti**-valikkoon painamalla    **Lepo**-tilasta
- 2 Valitse **Parametrit** käyttämällä  ja paina 
- 3 Valitse **Serveriasetukset** käyttämällä  ja paina 

Enintään kolme Internet-palveluntarjoajaa voidaan asettaa





- 4 Käytä , kunnes näyttöön tulee **Luo** ja paina 

Näkyviin ilmestyy konfigurointiparametrien lista. Parametri **Profiilin nimi** valitaan ja näyttöön tulee **Muokk.**



- 5 Paina .
- 6 Syötä Internet-palveluntarjoajan nimi ja paina 
- 7 Valitse muut parametrit vuorotellen käyttämällä  ja syötä tiedot painamalla 
- 8 Valitse seuraava parametri listasta painamalla 
- 9 Kun kaikki Internet-palveluntarjoajan toimittamat parametrit on syötetty, käytä , kunnes näyttöön tulee **Tall.** ja tallenna asetukset painamalla 

Kirjoita sähköpostiasetukset tämän ohjekirjan takaosassa olevaan taulukkoon, josta ne löytyvät helposti. Internet-sähköpostin asetustyötä koskevia lisätietoja on saatavana osoitteesta <http://www.panasonic.fi> ja www.user.mci.co.uk

Uuden viestin luominen

- 1 Siirry **Sähköposti**-valikkoon painamalla    **Lepo**-tilasta
- 2 Valitse **Luo** käyttämällä  ja paina 
- 3 Syötä asianmukaiset tiedot seuraaviin kenttiin: *Vastaanottaja, Kopio, Asia ja Viesti* ja vaihtelee niiden välillä käyttämällä 

Huom! Vastaanottaja- ja Kopiokenttiin täytyy siirtyä käyttämällä puhelinmuistioon aikaisemmin tallennettuja sähköpostiosoitteita, jotka on haettu normaalilla tavalla.

- 4 Paina  syötettyäsi tarvittavat tiedot
- 5 Käytä , kunnes näyttöön tulee **Tall.** ja paina 

Viestin lähettäminen/vastaanotto

Lähetä/Vastaanota-toimintoa käytetään sekä lähettämään puhelimessa luotuja viestejä Internet-palveluntarjoajan serveriin että tarkistamaan serverin postilaatikossa olevat saapuneet viestit sekä lataamaan ne puhelimeen samanaikaisesti.

1 Siirry **Sähköposti**-valikkoon painamalla    **Lepo**-tilasta

2 Käytä , kunnes **Lähetä/Vastaanota** -toiminto on valittu ja paina 

Jos **Lähteävät**-lokerossa on lähettämättömiä viestejä, sinua kehoitetaan lähettämään ne.

3 Lähetä kaikki lähettämättömät viestit painamalla 

Jos puhelimeen on ladattavana uusia viestejä, sinua kehoitetaan silloin ottamaan ne vastaan.

4 Ota vastaan uudet viestit painamalla 



Jos mitään toimintaa ei ole, yhteys katkeaa minuutin kuluttua ja palaa **Sähköposti**-valikkoon.

Jos viestejä ladataan, silloin näkyvät latauksen loputtua puhelimen näytöstä uudet viestit, joita voidaan katsella, niihin voidaan vastata jne.

Jos mitään viestejä ei ladata, puhelimen näyttöön tulee **Saapuneet**-valikko. Ellei tässä listassa ole viestejä, näyttö palaa silloin **Sähköposti** -valikkoon.





Viestien lukeminen



Siirry **Saapuneet**-valikkoon painamalla    **Lepo**-tilasta ja paina 

Näyttöön tulevat uusimpien viestien otsikkokentät. Vieritä aikaisempia viestiotsikoita käyttämällä  ja lue tämänhetkinen viesti painamalla 

Viestitila

Viesti voi olla yhdessä neljästä tilasta. Jokaisen viestin nykyistä tilaa osoittaa asianmukainen kuvake:

-  Osoittaa luettua tai lähetettyä viestiä
-  Osoittaa viestiä, jota ei ole luettu tai lähetetty
-  Osoittaa, että viesti on lukittu
-  Osoittaa katkennutta viestiä (viesti on joko liian pitkä puhelimeen tai viesti sisältää liitteen)

Viestiä luettaessa voidaan suorittaa jokin seuraavista toimista käyttämällä  -näppäintä ja painamalla , kunnes asianmukainen toiminto tulee näyttöön:

Vastaus

Kirjoita vastaus tämänhetkisen viestin lähettäjälle

Toimita edelleen

Lähetä tämänhetkinen viesti muulle henkilölle kuin lähettäjälle

Poista

Poista tämänhetkinen viesti listasta

Lukitse

Lukitse viesti niin, ettei sen päälle voida kirjoittaa muita saapuvia viestejä. Lukittu viesti voidaan poistaa edelleen käsin.









Osoitteen tallennus

Sähköpostiosoite voidaan tallentaa puhelimen puhelinmuistioon - ks. kohtaa "Numeron tallennus" sivulta 10

Allekirjoituksen lisääminen

Tämä **Allekirjoitus**-toiminto mahdollistaa ennakoita määrätyn allekirjoituksen lisäyksen lähteviin sähköposteihin. Kun allekirjoitus on asetettu, lisätään allekirjoitus automaattisesti joka kerta uutta sähköpostia luotaessa.

Allekirjoituksen asetetus

- 1 Siirry **Sähköposti**-valikkoon painamalla    **Lepo**-tilasta
- 2 Käytä , kunnes **Parametrit**-toiminto on tähdennetty ja paina 
- 3 Käytä , kunnes **Allekirjoitus**-toiminto on tähdennetty ja paina 
- 4 Syötä teksti haluamaasi allekirjoitusta varten - ks. kohtaa "Kirjaimet" sivulta 45 ja paina 

Viestimuistien hallinta

Kun **Saapuneet**- ja/tai **Lähtevät**-muisti on täynnä, kirjoitetaan kaikki uudet saapuneet tai luodut viestit entisten päälle vanhimmasta lähtien. Jotta estettäisiin viestien päällekirjoittaminen, tulisi kumpaakin listaa hoitaa poistamalla viestit, joita ei tarvita enää. Tärkeät viestit voidaan lukita niin, ettei niiden päälle voida kirjoittaa, kun **Lähetä/Saapuu**-prosessi on aktivoitu.

Lisätoiminnot



Pöytä-Handsfree

Pöytä-handsfree mahdollistaa puhelinkeskustelun tarvitsematta pitää puhelinta korvalla.

Huom! Puhelinta EI saa pitää korvalla handsfree-tilassa.

Vaihtaminen handsfree- ja käsipuhelujen välillä

Käsipuhelun aikana:

- 1 Käytä , kunnes näyttöön tulee **H*free**
- 2 Paina .

Handsfree-puhelun aikana:

Palaa takaisin käsikäyttöön painamalla .

Handsfree-puheluun vastaaminen

Pidettäessä  alapainettuna voidaan puheluun vastata handsfree-toiminnolla.

Äänimemo



Voit äänittää kaksisuuntaista keskustelua enintään 18 sekunnin ajan puhelun aikana. Äänimemoviestejä varten on kaksi erillistä aluetta (Äänimemo 1, Äänimemo 2), joiden avulla voit äänittää kaksi erillistä puhelua. Jos puhelimeen asennetaan eri SIM-kortti, äänitetyt viestit tuhoutuvat.

Muistutus! Äänitys tapahtuu sinun vastuullasi. Vastapuolelta TÄYTYY pyytää lupa ennen äänitystä.

Äänimemon äänitys

Paina  puhelun aikana

Kun äänitys alkaa, kuuluu äänimerkki. Äänityksen päätyttyä kuuluu äänimerkki sinulle.

Jos painat  äänimemoa äänittäessäsi, äänitys nykyisellä äänimemoalueella loppuu. Painallus  äänitys alkaa taas toisella äänimemoalueella.

Jos  näppäintä painetaan silloin, kun molemmat äänimemoalueet ovat käytössä, uusi memo äänitetään vanhemmaan äänityksen päälle.

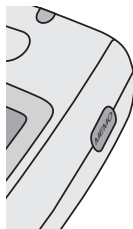

Äänimemon kuuntelu

Paina  **Lepo**-tilasta:

Jos äänitys käsittää kaksi äänimemoa, molemmat toistetaan ilman keskeytystä. Jos haluat vaihtaa toiston kahden äänimemoalueen välillä, paina  toiston aikana.

Jos äänitettä ei ole, kuuluu kaksi äänimerkkiä.

Kun haluat lopettaa toiston, paina .

Nopea työmuisti -toiminto on käytettävissä toiston aikana - ks. kohta "Nopea työmuisti" sivulta 43.

Äänenvoimakkuuden säätö toiston aikana

Toiston aikana:

Säädä äänimemon toiston äänenvoimakkuus painamalla .



Memon poisto

Paina  kahdesti toiston aikana







Sanelukone

Sanelukoneominaisuuden avulla voidaan äänittää kaksi puheviestiä (kumpikin enintään 10 sekunnin pituisia) toistettavaksi myöhemmin. Jos asennetaan eri SIM-kortti, kaikki puheviestit tuhoataan.

Viestin äänitys

- 1 Pidä alhaalla  näppäin **Lepo**-tilassa
- 2 Kun olet valmis, paina  ja äänitä viestisi puhumalla mikrofoniin selvällä äänellä.

Viestin toisto

- 1 Pidä alhaalla  näppäin **Lepo**-tilassa
- 2 Valitse **Toisto** käyttämällä  ja paina 
- 3 Jos haluat toistaa uusimman viestin, paina 
- 4 Jos haluat toistaa toisen viestin, valitse toinen viesti listasta käyttämällä  ja paina 

Viestin poistaminen

Kun viestiä toistetaan tai kun viestilista on näytössä, paina  kahdesti

DTMF-signaalit



DTMF-signaaleja voidaan lähettää puhelun aikana. Niitä käytetään usein puhepostiin, henkilöhakuun ja tietokoneistettuun asiakaspäätejärjestelmään. Esim. sinun on mahdollisesti syötettävä numero kauko-ohjauksella saadaksesi puhepostiviestit. Puhelinnumero voidaan tallentaa puhelinmuistioon yhdessä DTMF-signaalien kanssa, jolloin numero voidaan valita haun yhteydessä ja DTMF-numero lähettää automaattisesti.

DTMF-signaalien lähettäminen puhelun aikana

Syötä numerot (0-9, # ja *)

Taukovalinta





Taukoja käyttämällä voidaan DTMF-signaaleja lähettää automaattisesti.

- 1 Syötä puhelinnumero
- 2 Pidä  alaspainettuna, kunnes näyttöön tulee **P**
- 3 Syötä tauon jälkeiset DTMF-numerot, esim. syötä numero saadaksesi puhepostiviestit.
- 4 Paina 



Kun puhelu yhdistetään, DTMF-signaalit lähetetään joka 3. sekunti tai silloin, kun painetaan .

Jos DTMF-signaalien lähetys ei onnistu, on signaalien pituutta mahdollisesti lisättävä.

- 5 Siirry **DTMF-signaalien pituus**-valikkoon painamalla   **Lepo**-tilasta.
- 6 Aseta **Pitkä** käyttämällä  ja paina 

Nopea työmuisti

Voit näppäillä puhelun aikana numerot, jotka haluat valita puhelun loputtua.

Puhelun aikana:

- 1 Syötä puhelinnumero
- 2 Puhelun loputtua paina  soittaaksesi kyseiseen numeroon

Jos haluat tallentaa numeron puhelinmuistioon, paina , kun numero on näytössä - ks. kohta "Numeron tallennus" sivulta 10.

Toinen kello

Toinen kello voidaan asettaa joko automaattiselle säädölle, jolloin toinen kellonaika asetetaan automaattisesti tämänhetkisen verkon maakoodista, tai tietty aikaero voidaan asettaa käsin.

Kellon näytön asetetus

Siirry **Näytön ryhmittäminen**-valikkoon painamalla **Lepo**-tilasta.

Valitse joko **Muu aika** tai **Paikallisaika** käyttämällä ja paina

Automaattisen säädön asetetus

Jos matkustat maahan, jolla on roaming-sopimus kotiverkkosi kanssa, toinen kello säädetään automaattisesti. Käsin säätö on kuitenkin tarpeen maissa, joissa on useita aikavyöhykkeitä saman maan rajojen puitteissa.

1 Siirry **Automaattinen säätö**-valikkoon painamalla

Lepo-tilasta.

2 Valitse kotimaa käyttämällä ja paina

Automaattisen säädön aktivointi

Siirry **Automaattinen säätö**-valikkoon painamalla

Lepo-tilasta ja paina

Passivoi automaattinen säätö toistamalla yllä oleva toimintosarja.

Käsin säädön asetetus

1 Siirry **Aikaero**-valikkoon painamalla

Lepo-tilasta.

2 Valitse haluamasi aikaero käyttämällä ja aseta arvo painamalla



Kesäajan asetetus

1 Siirry **Kesäaika**-valikkoon painamalla **Lepo**-tilasta.

2 Aseta kesäaika päälle painamalla

Aktivoitu kesäaika passivoidaan samalla toimintosarjalla.

Lisävarusteisiin liittyviä ominaisuuksia

Kun **Automaattinen vastaus** ja kannettava Handsfree on kytketty päälle, puheluun vastataan painamatta mitään näppäimiä.

Tämä on sovellettavissa myös Handsfree-autotelinevarusteeseen.

Katso käyttötiedot asianmukaisen lisävarusteen mukana toimitetuista ohjeista.

Kirjaimet

Puhelimen avulla voidaan kirjoittaa tietoja puhelinmuistioon, laatia teksti- ja sähköpostiviestejä yms. Tästä osasta näkyvät näppäiltävät merkit ja asianmukaiset näppäimet.

Näppäin	Kirjaintyyppi				Numerot (0-9)
	T9®	Normaali (ABC)	Kreikka (ΑΒΓ)	Jatkettu (ΑΑΆ)	
0+	Vaihtoehdot				0+P_
1	Väli-merkit	space.@/;+~",!;?¿()[]{}&%\^~ <>=€£\$¥α\$			1
2 ABC	abc	ABCabc	ΑΒΓ	ΑΆΆ/ΕΒCÇαάάæåbc	2
3 DEF	def	DEFdef	ΔΕΖ	ΔΕΈFdeéèf	3
4 GHI	ghi	GHIghi	ΗΘΙ	GHIGHii	4
5 JKL	jkl	JKLjkl	ΚΛΜ	JKLjkl	5
6 MNO	mno	MNOmno	ΝΞΟ	MNÑOÖØmnñoöøò	6
7 PQRS	pqrs	PQRSpqrs	ΠΡΣ	PQRSpqrsß	7
8 TUV	tuv	TUVtuv	ΤΥΦ	TUÜVtuüüv	8
9 WXYZ	wxyz	WXYZwxyz	ΧΨΩ	WXYZwxyz	9
* (✳) (↑)	Vaihtonäppäin/lukitsin*	*	*	*	*
# (☎)	Välilyönti	#	#	#	#

* Syötä yksi iso kirjain painamalla (✳) (↑) kerran (seuraavat kirjaimet ovat pieniä kirjaimia). Kun (✳) (↑) painetaan kahdesti, tämä toimii CAPS LOCK -toimintona ja seuraavat kirjaimet ovat isoja kirjaimia, kunnes (✳) (↑) painetaan kolmannen kerran, kirjaimet ovat taas pieniä kirjaimia.

T9® Tekstin syöttö

Tämän tekstinsyöttötilan käyttö vähentää dramaattisesti näppäinten painalluskertoja:

Paina jotain näppäintä kerran halutessasi kyseisessä näppäimessä olevan kirjaimen. **Haluamasi kirjain ei tule mahdollisesti näkyviin.** Jatka muiden näppäinten painamista, kunnes pääset sanan loppuun; tarkista sitten, että sana on näppäilty oikein, ennen kuin siirryt seuraavaan sanaan.

Jos näppäilemästäsi kirjainyhdistelmästä on tuloksena sana, jota et halua, paina **(0+)** toistuvasti, kunnes näkyviin tulee oikea sana. Siirry seuraavaan sanaan.

Jos haluamasi sana ei ole puhelimen sanakirjassa (ts. se on erisnimi tai harvoin käytetty sana), tulisi se syöttää käyttämällä normaalia (ABC) -tilaa.

Muita tekstitiloja

Jos haluat päästä muihin kirjaintiloihin, käy ne läpi käyttämällä **(☰)**, kunnes haluamasi tila näkyy paikka-alueelta.

Kun näppäintä painetaan nopeasti peräkkäin käytettäessä Normaali (ABC), Kreikka (ΑΒΓ) tai Jatkettu (ΑĂĂ) -kirjaintilaa, näkyviin tulee seuraava kyseisen näppäimen käytettävissä oleva kirjain (tai jos näppäintä pidetään alaspainettuna, se käy läpi käytettävissä olevat kirjaimet). Näppäimen vapautus tai jonkin toisen näppäimen painallus syöttää tällä hetkellä näkyvän kirjaimen ja kohdistin siirtyy seuraavaan kohtaan.

Tekstin muokkaus

Painallus **(↵)** merkin painalluksella siirryt yhden rivin (tai yhtä puhelinmuistiossa olevaa kenttää) ylös tai alas. Painallus **(←)** merkin painalluksella siirryt yhden kirjaimen vasemmalle tai oikealle (tai edellisen tai seuraavan sanan ensimmäisen kirjaimen kohdalle käytettäessä T9® Kirjaimet-tilaa). Kun kohdistin siirretään kirjaimen kohdalle ja jotain toista näppäintä painetaan, syntyy uusi kirjain heti valitun kirjaimen eteen. Painallus **(⌂)** merkin painallus poistaa kohdistimen vasemmalla puolella olevan kirjaimen tai pyyhkii pois tämänhetkisen rivin, kun sitä pidetään alaspainettuna.

Valikkorakenteet

Kun ☰ painetaan **Lepo**-tilasta, esiin tulee puhelinominaisuuksien valikko. Kun haluat valita jonkin ominaisuuden, paina [] niin, että kohdistin on haluamasi ominaisuuden kohdalla ja paina sitten ☰.

Kun haluat poistua tämänhetkisestä valikosta ja palata edelliselle tasolle, paina ©. Kun haluat poistua kokonaan valikkorakenteesta, pidä ©, tai ☰ (paitsi puhelun aikana), alaspainettuna.

1 Näppäinlukko

2 Puhelinmuistio

Selaa
Luo
Hälytyssoitto
Ryhmäasetus
Tarkasta
Omat numerot
Palvelunumerot*
Pikavalintanrot
Pikavalinta

Saapuneet
Lähetetyt
Luo
Oma viesti
Tarkasta
Asetukset
Lähetetykset

3 Viestit

Tekstiviesti
Sähköposti

Saapuneet
Lähtevät
Luo
Lähetä/vast.ota

4 Toiminnot

Käynn. selain
Selaimen asetus
Kellon toiminto
Laskin
Valuuttamuunnin

Kellon asetus
Kellon näyttö
Hälytysasetus
Virr. kytk.aika
Virr. Katk.aika

Tarkasta
Asetukset
Kotiaika
Toinen aika
Näyttö
Näytön muoto

5 Omat asetukset

Kieli
Äänet
Puheohjaus
Näytön asetus
Värihälytys
Autom. vastaus
DTMF-pituus
Oletukset

Valikon kieli
Tegic-kieli

Puhevalinta
Tervehdys
Taustaval.väri
Kontrasti
Animaatio
Näppäinvalo
Takakannan valo

Kaikki äänet
Soiton voimakk.
Soittoääni
Sävellysohjelma
Oma soittoääni
Näppäinääni
Varoitusääni

6 Puhelupalvelut

7 Puhelun siirto

8 Varmistus

Puhelinlukko
Puhelun esto*
PIN*
PIN2*
Vakionumerot*
Puhelun esto*

Puheyhteydet
Fax-puhelut
Datapuhelut
Peru kaikki
Tila

Estä puhelu
Estä faksi
Estä data
Peru kaikki
Tila
Tunnussana

Viimeinen puh.
Kaikki puhelut
Koputus
Soittajan ID
Älä näytä ID:tä
Puhelumaksu

Jäjellä*
Hinta/yksikkö*
Max kustannus*
Varoitus*

9 Verkko

Hae verkko
Hakutila
Verkkolista

* Toiminto riippuu SIM:stä/verkosta

Vianetsintä

Jos puhelimeesi tulee vika eivätkä seuraavat toimenpiteet auta, ota yhteys jälleenmyyjään.

Ongelma	Syy	Korjaus
Puhelimen virta ei kytkeydy		Tarkista, että akku on ladattu täyteen ja että se on kunnolla paikallaan
Hyvin lyhyt kestoikä uudessa akussa	Käyttämäsi verkko ja akun kunto voi vaikuttaa akun kestoikään	
Lyhyt kestoikä vanhassa akussa	Akku loppuun kulunut	Vaihda uuteen
Latauksen merkkivalo ei syty eikä puhelinta voida kytkeä päälle sitä ladataessa	Kun akku on käytetty kokonaan loppuun, vie vähän aikaa, ennen kuin merkkivalo syttyy	Jätä puhelin akun lataukseen muutamaksi minuutiksi, ennen kuin yrität kytkeä sen päälle ja merkkivalo syttyy
Puheluita ei voi soittaa	Puhelin on lukittu	Avaa puhelimen lukitus
	Lähtevät puhelut on estetty	Passivoi lähtevien puheluiden esto tai numeron valinnan esto
	Puhelin ei ole päivitetty verkkoon	Siirry peittoalueelle ja käytä puhelinta sen jälkeen, kun se on päivitetty verkkoon
Puheluita ei voi soittaa vakionumeroiden muistista		Tarkista, että SIM-kortti tukee vakionumeroita. Tarkista, että vakionumerot on kytketty päälle. Tarkista, että puhelinnumero on tallennettu vakionumeroiden muistiin.
Puheluita ei voi ottaa vastaan	Puhelimen virtaa ei ole kytketty päälle	Kytke puhelimeen virta
	Saapuvat puhelut on estetty	Passivoi saapuvien puhelujen esto
	Puhelin ei ole päivitetty verkkoon	Siirry peittoalueelle ja käytä puhelinta sen jälkeen, kun se on päivitetty verkkoon

Vianetsintä

Hätäpuheluita ei voi soittaa	Et ole GSM:n peitto-alueella	Tarkista, että antennisymboli T on näytössä. Siirry GSM-verkon peittoalueelle ja käytä puhelinta, kun antennisymboli on näytössä
Puhelinnumeroita ei voi hakea muistista	Puhelin on lukittu	Avaa puhelimen lukitus
	Puhelinnumero on rajoitettu	Kytke rajoitus pois

Tärkeitä virheilmoituksia

Nämä ovat tärkeimpiä, näytöstä mahdollisesti näkyviä virheilmoituksia:

Alue luvaton	Puhelimen käyttö valituilla alueilla ei ole luvallista
GSM-verkko ei hyväksy	Vieraileminen ko. verkon alueella ei ole luvallista
VARMISTUS EPÄONNISTUI	Verkko on havainnut varmistusvirheen, koska SIM-korttisi ei päivity ko. verkkoon. Ota yhteys operaattoriin
SIM LUKITTU / Ota yhteys operaattoriin	SIM on lukittu, koska väärä PIN/PIN2 (PUK/PUK2) on syötetty 10 kertaa. Ota yhteys operaattoriin
SIM-VIRHE	Puhelin on havainnut ongelman SIM-kortissa. Kytke puhelin pois päältä ja sitten takaisin päälle. Jos viesti ei katoa näytöstä, ota yhteys operaattoriin
VÄÄRÄ SIM	SIM ei ole läpäissyt yhtä tai useampaa SIM-kortin omien asetusten tarkastusta. Ota yhteys operaattoriin
Toiminto ei käytettävissä	SIM-kortti ei tue valittua ominaisuutta tai se ei ole käytettävissä tämänhetkiselä tilauksella. Ota yhtey operaattoriin
PIN2 pois käytöstä	PIN2 on lukkiutunut pysyvästi, koska väärä PUK2 on syötetty 10 kertaa. PIN2:n suojaamaa palvelua ei voida käyttää. Ota yhteys operaattoriin
Tekstiviesti hylätty muisti täysi	Viesti on saapunut, mutta muisti on täysi. Jotta voisit ottaa vastaan viestejä, poista muutamia tällä hetkellä muistissa olevia viestejä tai aseta viestit automaattiselle tyhjennykselle
Puhelinnumero liian pitkä (ENINTÄÄN 20)	Muokattu tai vasta luotu puhelinmuistion numero on liian pitkä SIM:lle
Varoitus: muisti täysi. Jatka?	Viestialue on täysi. Viestejä ei voida tallentaa, ennen kuin joiakin tällä hetkellä muistissa olevia viestejä poistetaan

VERKKO EI HYVÄKSY	Puhelinlukkokoodia vaihdettaessa on uuden koodin tarkistus väärin. Koeta uudelleen vaihtamalla lukkokoodi oikeaan
Väärä LUKKOKOODI	Lukkokoodin passivointi tai aktivointi on epäonnistunut, koska lukkokoodi on syötetty väärin. Syötä lukkokoodi uudelleen
Väärä PIN / PIN2 / PUK / PUK 2	Koodi syötetty väärin. Syötä koodi oikein
Automaattitoisto luettelo täysi	Vastaamattomien numeroiden uudelleenvalintalista on täysi. Katkaise puhelimen virta ja kytke se takaisin päälle

Tärkeitä tietoja

Turvaohjeita

Oheiset tiedot tulisi lukea huolellisesti, koska niissä annetut tarkemmat tiedot mahdollistavat puhelimen käytön tavalla, joka on sekä sinulle itsellesi että ympäristölle turvallista ja noudattaa kaikkia lakisääteisiä vaatimuksia matkapuhelinten käytössä.



Tämän laitteen akkujen laturina tulisi käyttää vain hyväksytyjä latauslaitteita. Muunlainen käyttö mitätöi laitetakuun ja voi olla vaarallista. Hyväksytyjen varusteiden käyttöä suositellaan. Näin varmistetaan paras mahdollinen suorituskyky ja vältetään puhelimen vaurioituminen. Matkustettaessa ulkomailla on varmistettava, että verkkolaitteen jännitearvo on yhteensopiva käyttömaan kanssa.

Verkkolaite (EB-CAD92xx*) toimitetaan päälaitteen mukana. Muihin suositeltuihin latausvarusteisiin kuuluvat tasavirtasovitin (EB-CDD92) ja autoteline (EB-HFD93Z).

** missä xx ilmaisee määrätyn verkkolaitteen alueen, esim. CN, EU, HK, TW, UK.*



Katkaise puhelimestasi virta lentokoneessa. Puhelimen käyttö voi aiheuttaa häiriöitä lentokoneen tai matkapuheliverkon toimintaan, ja se voi olla myös laitonta. Tämän ohjeen noudattamatta jättäminen voi aiheuttaa mm. matkapuhelimen käyttökiellon ja/tai se voi johtaa muihin laillisiin toimenpiteisiin.



On suositeltavaa, ettei laitetta käytetä huoltoaseman alueella. Käyttäjää muistutetaan radiolaitteiden käyttörajoituksista polttoainevaroistoilla, kemiallisilla tehtailla tai räjäytystyömailla. Akkuyksikköä ei saa altistaa ääriämpötiloille (yli 60°C) eikä sitä saa ladata suositeltua kauemmin.



Ajoneuvoa TÄYTYY hallita kaikissa tilanteissa. Käsipuhelinta ei saa käyttää autoa ajettaessa. Etsi ensin turvallinen pysähtymispaikka. Handsfree-mikrofonin ei saa puhua, jos se estää tien keskittymisen. Tutustu perusteellisesti matkapuhelinten käyttöä koskeviin rajoituksiin maassa, jossa autoilet ja noudata niitä aina.



Varovaisuutta on noudatettava, kun puhelinta käytetään henkilökohtaisten elektronisten laitteiden, kuten esim. kuulolaitteiden tai sydämentahdistinten läheisyydessä.



Käyttö on tehokkainta, kun matkapuhelinta pidetään kädessä normaalin puhelimen tapaan. Käytön aikana pidetään antenni suunnattuna taaksepäin olan yli. Käytettävä vain mukana toimitettua tai hyväksyttyä vara-antennia. Luvattomat antennit, muutokset tai lisälaitteet voivat vahingoittaa puhelinta ja rikkoa sovellettavia määräyksiä. Muun kuin hyväksytyyn antenniin, muutoksen tai lisälaitteen käytöstä voi olla tuloksena takuun mitätöiminen - tämä ei vaikuta lakimääräisiin oikeuksiisi.

Tämä Panasonicin matkapuhelin on suunniteltu, valmistettu ja testattu niin, että se noudattaa varmasti seuraavia radiotaajuusaltistuksen suositukset kattavia standardeja:

1999/519 EC, ICNIRP 1998, ES59005 1998:n mukaan

ANSI C95.1-1992 (USA, Aasia-Tyynimeri), FCC-suositusten (FCC 1997) mukaan

AS/NZS 2772.1 (Int)-1998 (Australia), ACA RS 1999:n mukaan

Huolto ja kunnossapito



Näppäinten painallus voi aiheuttaa kovan äänen. Vältä pitämästä puhelinta lähellä korvaa näppäimiä painettaessa.



Suuret lämpötilan vaihtelut voivat vaikuttaa puhelimen toimintaan väliaikaisesti. Tämä on normaalia eikä se osoita vikaa.



Laitetta ei saa muuntaa tai purkaa. Käyttäjän toimesta huollettavia osia ei ole.



Laitetta ei saa altistaa liialliselle tärinälle eikä iskuille.



Kosketusta nesteiden kanssa on vältettävä. Jos laite kastuu, kytke virta pois heti ja ota yhteys jälleenmyyjään.



Laitetta ei saa jättää suoraan auringonvaloon eikä kosteaan, pölyiseen tai kuumaan tilaan.



Metalliesineet, jotka saattavat koskettaa akun napoja vahingossa, on pidettävä riittävän kaukana laitteesta.



Akku on ladattava aina hyvin tuuletetussa tilassa, +5°C - +35°C:n välisessä lämpötilassa eikä koskaan suorassa auringonvalossa. Akun lataus ei ole mahdollista tämän lämpötila-alueen ulkopuolella.



Vältä lataamasta akkua pitempään kuin on suositeltu.



Akkuja ei saa hävittää polttamalla tai tavallisten roskien yhteydessä. Akut täytyy poistaa käytöstä paikallisen lainsäädännön mukaan, ja ne voidaan kierrättää.



Pakkausmateriaalia tai vanhoja laitteita hävittäessäsi pyydä kierrätystä koskevia tietoja paikkakuntasi viranomaisilta.

Ammattisanasto

DTMF-signaalit	DTMF-signaaleita käytetään tietokoneistettuihin puhelinjärjestelmiin, puhepostiin yms.
GSM	Global System for Mobile Communications. Puhelimesi käytämälle digitaaliteknologialle annettu nimi.
Kotimaa	Maa, jossa kotiverkkosi toimii.
Kotiverkko	GSM-verkko, jossa ylläpidetään käyttäjän liittymätietoja.
Verkko-operaattori	Organisaatio, joka on vastuussa GSM-verkon toiminnasta.
Salasana	Käytetään puhelun estotoiminnon valvontaan. Saat sen operaattorilta.
PIN	Personal Identification Number, jota käytetään SIM-kortin varmistukseen. Saat sen operaattorilta. Jos PIN syötetään väärin kolme kertaa, PIN lukitaan.
PIN2	Personal Identification Number, jota käytetään vakionumeromuistin valvontaan ja puhelu-aikalaskurina. Saat sen operaattorilta. Jos PIN2 syötetään väärin kolme kertaa, PIN2 lukitaan.
PUK/PUK2	PIN/PIN2:n avauskoodi. Käytetään avaamaan PIN/PIN2. Saat sen operaattorilta. Jos PUK/PUK2 syötetään väärin 10 kertaa, PUK/PUK2 lukitaan.
Päivityminen	GSM-verkon seuranta. Puhelin suorittaa tämän normaalisti automaattisesti.
Roaming	Puhelimen käyttö on mahdollista muissakin kuin omassa kotiverkossasi.
Operaattori	Organisaatio, joka on vastuussa GSM-verkkoon pääsystä.
SIM-kortti	Subscriber Identity Module. Pieni älykortti, joka tallentaa ainutlaatuisia tilaaja- ja käyttäjän syöttämiä tietoja, kuten puhelinmuistion ja lyhytsanomat. Saat sen operaattorilta.

Tekniset tiedot

Puhelin

Tyyppi	GSM900 Class 4 GSM1800 Class 1
Lämpötila-alueet	
Lataus	+5°C to +35°C
Säilytys	-20°C to +60°C

Akku - asennettuna puhelimeen

	Akku (P)
Paino	80 g
Mitat	
korkeus x leveys x syvyys	120 x 45 x 16.4 mm
Verkojännite	3.7 V DC, 650 mAh Li-Ion
Valmiusaika - lepotila (h)	Enintään 170
Puhe aika (h)	3.5
Latausaika (min)	100

Huom! Kun puhelimen virta on kytketty, akkujen latausajat ovat pidemmät. Akun käyttöikään vaikuttaa käyttämäsi verkko ja akun kunto.

EU/ETA-TAKUU

EU/ETA-takuu on voimassa EU/ETA-maissa ja Sveitsissä.

Panasonic GSM:n eurooppalaisen huoltotakuun ehdot

Arvoisa asiakas!

Kiitämme tämän Panasonic-matkapuhelimen hankinnasta. Panasonic GSM:n eurooppalainen huoltotakuu on voimassa vain matkustettaessa muussa kuin siinä maassa, josta tuote ostettiin. Paikallinen takuu on voimassa kaikissa muissa tapauksissa. Jos Panasonic GSM -puhelimesi on huollon tarpeessa ulkomaanmatkan aikana, ota yhteys paikalliseen, tästä asiaperistä näkyvään huoltoyhtiöön.

Takuu

GSM:n euroopanlaajuisen takuun voimassa oleva aika on yleensä 12 kk päälaitetta varten ja 3 kk ladattavaa akkua varten. Mitä tulee muussa kuin ostomaassa käytettyyn tuotteeseen, huolimatta siitä, mitä on esitetty alla olevissa ehdoissa, asiakas hyötyy ko. käyttömaassa 12 kk ja 3 kk takuuajoista tässä järjestyksessä, jos nämä ehdot ovat hänelle edullisemmat kuin paikalliset takuehdot, jotka ovat voimassa ko. käyttömaassa.

Takuehdot

Takuun alaista palvelua pyytäessään ostajan tulisi esittää takuukortti yhdessä ostotodistuksen kanssa valtuutetulle huoltokeskukselle.

Takuu kattaa valmistuksesta tai suunnitteluvioista johtuvat vauriot; se ei päde muihin tilanteisiin, kuten esim. tapaturmavahinkoihin - olipa syy mikä tahansa - kulumiseen, varomattomuuteen, säätöihin, muutoksiin tai korjaukseen, jota emme ole valtuuttaneet.

Ainoa ja yksinomainen, tämän takuun alainen korvausvaatimuksesi meitä vastaan on tuotteen tai viallisen osan tai osien korjaus, tai valitsemme mukaan, sen vaihtaminen. Ostajan käytettävissä ei ole muuta muutoksenhakukeinoa, mukaanlukien satunnaisen tai väillisen vahingon tai menetyksen, vaikkakaan ei näihin rajoittuen, olivatpa ne luonteeltaan millaisia tahansa.

Tämä on lisänä kuluttaja-ostajien lakisääteisiin ja muihin oikeuksiin eikä se vaikuta niihin millään tavalla. Tätä takuuta sovelletaan tässä asiaperissä esitetyissä maissa sijaitsevilla, valtuutetuilla huoltokeskuksissa, jotka on esitetty yksityiskohtaisesti ko. maan kohdalla.

UK

Service Centres in the UK
Tel. +44 870 5159159

D

Panasonic Service Center Dresden
SERKO GmbH
Großenhainer Straße 163
01129 Dresden
Tel. +49 (0)351/ 85 88 477

Panasonic Service Center Cottbus
Petsch Kundendienst GmbH
Am Seegraben 21
03058 Gross-Gaglow
Tel. +49 (0)355/ 58 36 36

Panasonic Service Center Leipzig
KES Keilitz-Electronic-Service GmbH
Föpplstraße 19
04347 Leipzig
Tel. +49 (0)341/ 244 33 33

Panasonic Service Center Chemnitz
WPS Rundfunk- u. Fernsehservice GmbH
Zietenstraße 16
09130 Chemnitz
Tel. +49 (0)371/ 40 10 359

Panasonic Service Center Berlin
SERKO GmbH
Schwedter Straße 34a
10435 Berlin
Tel. +49 (0)30/ 44 30 3221

Panasonic Service Center Berlin
RUESS SYSTEMS
Thrasoltstraße 11
10585 Berlin
Tel. +49 (0)30/ 342 2013

Panasonic Service Center Rostock
warnow electronic service gmbh
An der Jägerbäk 2
18069 Rostock
Tel. +49 (0)381/ 82 016

Panasonic Service Center Hamburg
ELVICE Service GmbH
Spaldingstraße 74
20097 Hamburg
Tel. +49 (0)40/ 23 08 07

Panasonic Service Center Rendsburg
FERNSEH-DIENST B&W Service GmbH
Kieler Straße 41
24768 Rendsburg
Tel. +49 (0)4331/ 14 11-0

Panasonic Service Center Bremen
COM Elektronik Service GmbH
Rübekamp 50
28219 Bremen
Tel. +49 (0)421/ 691 80 69

Panasonic Service Center Hannover
COM Elektronik Service GmbH
Vahrenwalder Straße 311
30179 Hannover
Tel. +49 (0)511/ 37 27 91

EU/ETA-TAKUU

Panasonic Service Center Magdeburg
SERKO GmbH
Ebendorfer Chaussee 47
39128 Magdeburg
Tel. +49 (0)391/ 289 90 69

Panasonic Service Center Düsseldorf
VTH GmbH
Kölner Straße 147
40227 Düsseldorf
Tel. +49 (0)211/ 77 90 25

Panasonic Service Center Essen
Bernd van Bevern GmbH
Heinrich-Held-Straße 16
45133 Essen
Tel. +49 (0)201/ 84 20 220

Panasonic Service Center Osnabrück
Petsch Kundendienst GmbH
Pagenstecherstraße 75
49090 Osnabrück
Tel. +49 (0) 541/ 68 038

Panasonic Service Center Wiesbaden
J. Hemmerling - VAD GmbH
Ostring 7
65205 Wiesbaden
Tel. +49 (0)6122/ 90 91 10

Panasonic Service Center Mannheim
N. Schaaf
Reichenbachstraße 21-23
68309 Mannheim
Tel. +49 (0)621/ 72 787-0

Panasonic Service Center Stuttgart
Hans Beck
Friedrich-List-Straße 38
70771 Leinfelden-Echterdingen
Tel. +49 (0) 711/ 94 701-0

Panasonic Service Center Reutlingen
Herbert Geissler
Lichtensteinstraße 75
72770 Reutlingen
Tel. +49 (0)7072 / 92 96-0

Panasonic Service Center München
G.Berghofer & W.Kaller GmbH
Helene-Wessel-Bogen 7
80939 München
Tel. +49 (0)89/ 318 907-0

Panasonic Service Center Augsburg
Klaus Bienek
Affinger Straße 4
86167 Augsburg
Tel. +49 (0)821/ 70 70 75

Panasonic Service Center Nürnberg
Herbert Geissler GmbH
Friedrich-Ebert-Straße 21
90537 Feucht
Tel. +49 (0)9128/ 70 76-0

Panasonic Service Center Eisenach
Blitz Elektro-Elektronik-GmbH
Bahnhofstraße 17
99817 Eisenach
Tel. +49 (0)3691/ 29 29 42 8

A

Service-Zentren in Österreich
Funk Fuchs GmbH & CoKg Unterhart 90
4642 Sattledt
Tel. +43 7244 733

Funktechnik Seissl
Dorf 79
6330 Schwoich
Tel. +43 5372 8217

Elektro Oberndorfer
Linzer Straße 2-4
4840 Vöcklabruck
Tel. +43 7672 72889

Panasonic Austria Handelsges.mBh
Laxenburger Straße 252
1232 Wien
Tel. +43 222/61080

FR

Centres de service après-vente en France

ASTELCOM
75 quai de Seine
75019 - Paris
Tél.: +33 01 42 09 95 16

ELECTRONIQUE SERVICE av. Fiquières
ZAC Font de la Banquière 34970 - Lattes
Tél.: +33 04 67 15 96 30

DMF ELECTRONIQUE
24 rue de l'Economie
69500 - Lyon-Bron
Tél.: +33 04 72 37 16 27

S.T.E.
3 chemin de l'Industrie
06110 - Le Cannet Rocheville Tél.: +33 04
93 46 05 00

LAPUCE
31 rue des Teinturiers
14300 - Caen
Tél.: +33 02 31 86 64 51

S.T.R.A.
15 bis rue du Pré La Reine 63100 -
Clermont-Ferrand
Tél.: +33 04 73 92 01 40

CLINIC VIDEO
1 bis rue de Beauvais
56100 - Lorient
Tél.: +33 02 97 21 06 07

BEAUGENDRE
8 bis
rue du Pré du Bois/ZI de Chantpie
35500 - Rennes
Tél.: +33 02 99 50 24 14

CETELEC
6 impasse du pétrole
13015 Marseille
Tél.: +33 04 91 02 17 17

SETELEC
23 rue du Château
76420 - Bihorel Les Rouens
Tél.: +33 02 35 60 64 39

ELECTROTECH
2 bd Alexandre 1er de Yougoslavie
21000 - Dijon
Tél.: +33 03 80 56 18 09

TELEMAN
4 rue du 19 mars 1962
38320 - Eybens
Tél.: +33 04 76 25 50 20

TECHNIC COLOR
ZI Thibaut
15 rue Boudeville
31084 - Toulouse cedex
Tél.: +33 05 61 40 32 32

ELECTRONIQUE SERVICE+
5, bd Louis XI,
ZI Menneton,
37000 - Tours
Tél.: +33 02 47 36 43 43

SAVLOR
33, av. du Général De Gaulle,
54280 - Seichamps
Tél.: +33 02 20 82 82

TEVISO
ZA de Terrefort B.P. 71
33520 - Bruges
Tél.: +33 05 56 28 96 36

M.R.T.
74 rue Albert Einstein
ZI Nord
72021 - Le Mans cedex
Tél.: +33 02 43 28 52 20

EUROTECHNIC
3 rue Niepce
ZA Les Garennes
78130 - Les Mureaux
Tél.: +33 02 34 92 02 40

A.A.V.I Centre de gros
1 rue du Mont deTerre
59818 - Lesquin
Tél.: +33 03 20 62 18 98

SID ELECTRONIQUE
95 - 97 avenue Roger Salengro
13003 - Marseille
Tél.: +33 04 91 50 52 54

I.T.V.S.
Village du petit chatelier
359 Route de Ste-Luce
44301 NANTES
Tél.: +33 02 51 89 18 10

N.T.M.
40 Bd Bessières
75017 PARIS
Tél.: +33 01 40 29 60 04

S.T.A.V.
14 Rue dessaix
67450 MUNDOLSHEIM
Tél.: +33 03 88 20 43 30

NL

Service-centra in
Nederlands

Parasonic-Centre Nederland
(Servicom bv)
P.O Box 16280
2500 BG
Den-Haag
Nederland
Tel. +31 703314314

Zonweg 60
2516 BM
Den-Haag
Nederland
Tel. +31 703314314

I

Per i Centri Assistenza in Italia
Servizio Clienti
Tel. +39 02/ 67072556

E

Centros de Servicio en España
PANASONIC SALES SPAIN, S.A. (S.T.R.)
Clara del REY, 8 Lateral
28002 Madrid
Tel. +34 91 519 91 40

ZENER ELECTRONICA
Orillamar, 65 Bajo
15002 La Coruña
Tel. +34 981 22 07 00

ELECTRONICA MILLAN, S.L.
Natalia, 6
29009 Málaga
Tel. +34 95 227 39 87

TECNOLEC, S.A
Pinar del Río, 48 - 50
08027 Barcelona
Tel. +34 93 340 87 53

S.T.R. BROADCAST
Av. Zuberoa, 12
48012 Bilbao
Tel. +34 94 410 00 23

LAVISON, C.B.
Montseny, 35
17005 Girona
Tel. +34 972 23 01 22

IRTESA ELECTRONICA
Jaume Ferran, 72
07004 Palma de Mallorca
Tel. +34 971 20 47 02

PANASONIC SALES SPAIN, S.A. (S.T.R.)
Asunción, 27
41011 Sevilla
Tel. +34 95 427 54 04

PANASONIC SALES SPAIN, S.A. (S.T.R.)
Alberique, 33
46008 Valencia
Tel. +34 96 385 76 31

EU/ETA-TAKUU

DK

For nærmeste servicecenter ring Panasonic Danmark
Tel. +45 43 20 08 50

S

Firmor i Sverige
Komrep
Rosenlundsgatan 4
411 20 Göteborg
Tel. +46 031-173354

Signalstyrkan
Kungsholmstorg 4
104 22 Stockholm
Tel. +46 08-6542500

CR service
Industribyn 3
232 37 Malmö
Tel. +46 040-430030

SF

Huoltokeskukset Suomessa:

KAUKOMARKKINAT OY
PANASONIC-HUOLLOT Kutojantie 4
02630 Espoo
Puh. +358 09 521 5151 Huolto
Puh. +358 09 521 5155 Varaosat Ja
Tarvikkeet

SETELE OY
Vanha Viertotie 7
00300 Helsinki
Puh. +358 09 549100

PLAY-SHOP SERVICE Keskuskatu 3
00100 Helsinki
Puh. +358 09 27053626

MEGAFIX KY
Louhenkatu 9
74100 Iisalmi
Puh. +358 017 14631

T: MI.M.HAAPOJA
Miilukatu 7
40320 Jyväskylä
Puh. +358 014 677121

OUTOKUMMUN PUHELIN
Pohjoisahonkatu 9
83500 Outokumpu
Puh. +358 013 562211

SETELE OY
Rengastie 31
60100 Seinäjoki
Puh. +358 06 4148344

TURUN J-MARKKINAT OY Tuureporinkatu
6
20100 Turku
Puh. + 358 02 2332685

N

Servicesenter i Norge
Norsk Elektronikkcenter
Fetveien 1
2007 Kjeller
Tlf: +47 63 80 45 00
Panasonic Norge AS
Østre Aker vei 22
0508 Oslo
Tlf: +47 22 91 68 00

GR

Κέντρα τεχνικής υποστήριξης
INTERTECH S.A.
International Technologies
Αφροδίτης 24, 167 77 ΕΛΛΗΝΙΚΟ
Ταχ. Θυρ.: 738 21, 167 10 ΕΛΛΗΝΙΚΟ
Τηλ. Κέντρο: (01) 9692.300
e-mail: gsm@intertech.gr
Υποκατάστημα Βόρειας Ελλάδας:
Κ. Καραμανλή 11, 54638 ΘΕΣΣΑΛΟΝΙΚΗ
Τηλ. Κέντρο: (031) 245.840-3

P

Centros de Assistência em Portugal

PAPELACO, S.A.
Vale Paraíso - Ferreiras
8200 ALBUFEIRA
ALGARVE
Tel. +351 89 589960

PAPELACO, S.A.
Largo de Santos, 9
1200 LISBOA
Tel. +351 1 3970539

PAPELACO, S.A.
Largo do Tribunal, Lote 11
2400 LEIRIA
Tel. +351 44 28071

PAPELACO, S.A.
Rua Cidade de Santos, 31R/C
9000 FUNCHAL
MADEIRA
Tel. +351 91 231523

PAPELACO, S.A.
Rua do Outeiro,
Lote 25 - Gemunde
4470 MAIA
PORTO
Tel. +351 2 944 0354/9

PAPELACO, S.A.
Rua Major Leopoldo da Silva,
Lote 3
3500 VISEU
Tel. +351 32 424771

B

Centres de service après-vente en
Belgique

BROOThAERS
Hoevelei 167
2630 AARTSELAAR
Tel. +32 03/887 06 24

HENROTTE
Rue du Campinaire 154
6240 FARCiennes
Tel. +32 071/39 62 90

PIXEL VIDEOTECH
Rue St Remy 7
4000 LIEGE
Tel. +32 041/23 46 26

DELTA ELECTRONICS
Rue P.d'Alouette 39
5100 NANINNE
Tel. +32 081/40 21 67

ELEKSERVICE FEYS Houthulstseweg 56
8920 POELKAPELLE
Tel. + 32 057/48 96 37

AVS WAASLAND Lavendelstraat 113
9100 ST NIKLAAS
Tel. +32 03/777 99 64

A.V.T.C SA
Kleine Winkellaan 54
1853 STROMBEEK-BEVER Tel. + 32
02/267 40 19

RADIO RESEARCH
Rue des Carmélites 123
1180 BRUXELLES
Tel. +32 02/345 68 56

VIDEO TECHNICAL SERVICE
Av. du Roi Albert 207
1080 BRUXELLES
Tel. +32 02/465 33 10

SERVICE CENTER Kapellestraat 95
9800 DEINZE
Tel. +32 09/386 76 67

TOP SERVICE
Westerloseweg 10
2440 GEEL
Tel. +32 014/54 76 24

TELECTRO SC
Quai des Ardennes 50
4020 Liège
Tel. +32 041/43 29 04

L

Centres de service après-vente au
Luxembourg

NOUVELLE CENTRAL RADIO
Rue des Jones 15
L - 1818 Howald
Luxembourg - Grand Duché
Tel. +32 40 40 78

CH

Jonh Lay Electronics AG
Littauerboden
6014 Littau
Phone: +41 41 259 9090 Fax: +41 41 252
0202

TR

TEKOFAKS ISTANBUL CENTRE OFFICE
KAGITHANE CADDESİ SEVİLEN SOKAK
NO. 65 80340 CAĞLAYAN-İSTANBUL
Tel: 90-212-210 69 00 / Pbx
Fax: 90-212-210 59 70

ANKARA BRANCH OFFICE
ÇETİN EMEÇ BULVARI NO: 53
ÖVEÇLER- ANKARA
Tel: 90-312-481 73 73 / pbx
Fax: 90-312 481 36 26

İZMİR BRANCH OFFICE
1456 SOK. NO:10/ 4
ALSANCAK-İZMİR
Tel: 90-232-464 12 23 pbx

BURSA BRANCH OFFICE
ŞEHREKÜSTÜ MAH.LLESİ DURAK
ÇADDESİ NO.:7 BURSA
Tel: 90-224-225 10 46 pbx
Fax: 90-224-223 81 03

ADANA BRANCH OFFICE
REŞATBEY MAH.FUZULİ CAD.GÜLEK
SİTESİ A BLOK NO: 75b 01120 ADANA
Tel: 90-322-458 39 52 pbx
Fax: 90-322-453 21 32

TRABZON BRANCH OFFICE
MARAŞ CAD.MARAŞ APT.NO:51 D.:2
61200 TRABZON
Tel: 90-462-321 33 08
Fax: 90-462-326 37 78

ANTALYA BRANCH OFFICE
ALTINDAĞ MAH. 146 SOKAK ÖZKOÇ
APT.NO:9/1-2A ANTALYA
Tel: 90-242-243 23 70 / 3 Lines
Fax: 90-242-243 23 72

DİYARBAKIR BRANCH OFFICE
LİSE CADDESİ GOKALP APT.NO: 18/A
DİYARBAKIR
Tel: 90-412-228 73 00
Fax: 90-412-223 59 00

EU/ETA-TAKUU

“EU/ETA-TAKUU: Ehdot ovat voimassa, kun laite on muussa maassa kuin, mistä se on alunperin ostettu”

- A Jos tuotteen ostaja havaitsee laitteessa vikaa, hänen tulee ottaa viipymättä yhteyttä siihen EU/ETA-maassa, jossa hän takuukorjausta pyytää, laitteeseen oikeaan myyntiöhtöön, maahantuojaan tai lähimpään valtuutettuun jälleenmyyjään, kuten “Tuotteen huolto-oppaassa” on mainittu. Takuukorjausta pyydetessä pitää olla mukana tämä takuukortti ja myyntitositte, josta selviää laitteen ostopäivä. Tällöin asiakkaalle ilmoitetaan, miten takuukorjauksessa menetellään:
- (i) Myyjäliike tai maahantuojat huolehtii laitteen korjaamisesta.
 - (ii) Myyjäliike tai maahantuojat toimittaa laitteen korjattavaksi siihen EU/ETA-maahan, jonka myyntiohjelman laite on alunperin kuulunut.
 - (iii) Asiakas lähettää laitteen itse siihen EU/ETA-maahan, jonka myyntiohjelman laite on alunperin kuulunut.
- B Jos laite on mallia, jota asiakkaan käyttömaan myyntiöhtiö tai myyjäliike pitää normaalissa myntiohjelmassa, tulee laite yhdessä tämän takuukortin ja ostopäivämäärän vahvistavan tositteen kanssa toimittaa asiakkaan vastuulla ja kustannuksella sellaiseen myntiöhtöön tai maahantuojalle, joka huolehtii korjaustyöstä.
Joidenkin maiden myntiöhtiöt tai maahantuojat voivat osoittaa oman haaraliikkeen kyseisessä maassa, joka pystyy tekemään vaadittavat korjaukset.
- C Jos laite on mallia, joka ei kuulu käyttömaassa normaaliin myntiohjelman, tai jos laitteen sisäiset tai ulkoiset ominaisuudet eroavat käyttömaan vastaavasta mallista, myntiöhtiö tai maahantuojat voi pystyä tekemään takuukorjauksen saatuaan varaosia laitteen alkuperäisestä myntimaasta. Joissakin tapauksissa voi olla tarpeen lähettää laite korjattavaksi laitteen alkuperäisen hankintamaan myyjäliikkeeseen tai maahantuojalle.
Kummassakin tapauksessa asiakkaan täytyy esittää tämä takuukortti ja myntitositte, josta selviää laitteen ostopäivä. Kaikki kuljetukset, sekä laitteen että varaosien, tapahtuvat asiakkaan vastuulla ja kustannuksella. Myös korjausaika voi tämän johdosta pidentyä.
- D Milloin kuluttaja itse lähettää laitteen korjattavaksi laitteen käyttömaan myntiöhtiölle tai maahantuojalle, huolto takaa korjauksen samoin kansallisen takuuehdoin (mukaanlukien takuuaika) kuin on voimassa käyttömaan vastaavilla tuotteilla. Tällöin ei sovelleta sen EU/ETA-maan takuuehtoja, josta laite on hankittu.
Milloin kuluttaja itse lähettää laitteen korjattavaksi EU/ETA-maahan, jossa laite on kuulunut normaaliin myntiohjelman, tehdään korjaus kyseisessä EU/ETA-maassa voimassaolevien, kansallisten takuuehtojen mukaisesti.
- E Jotkin laitemallit vaativat säätö- tai muutostöitä toimiakseen oikein ja turvallisesti toisessa EU/ETA-maassa. Tällaisia töitä voidaan joutua tekemään verkkojännitteen, turvallisuusäästösten tai muiden teknisten normien ja suositusten vuoksi. Joissakin tuotteissa tällaiset säädöt tai muutokset voivat olla suuritöisiä ja niitä saattaa olla vaikea saada täyttämään tyydyttävästi kansallisia jännite- ja turvavaatimuksia tai muita teknisiä normeja. Neuvomme asiakasta tutkimaan tarkoin paikalliset turvallisuusseikat ja tekniset asiat ennen laitteen lähettämistä toiseen EU/ETA-maahan.
- F Tämä takuu ei kata mitään säätö- tai muutostöistä aiheutuvia kustannuksia, jotka tehdään laitteen saattamiseksi paikalliset jännite- ja turvasäädökset ja muut tekniset normit täyttäväksi. Joissakin tapauksissa myntiöhtiö tai maahantuojat voi pystyä tekemään tarvittavat säätö- ja muutostöitä tietyille tuotemalleille asiakkaan kustannuksella.
Teknisistä syistä ei kuitenkaan ole mahdollista saada kaikkia tuotemalleja säädettyä tai muutettua vastaamaan paikallisia jännite- ja turvasäädöksiä tai muita teknisiä normeja. Lisäksi säätöjen ja muutostöiden tekeminen saattaa vaikuttaa laitteen muihin ominaisuuksiin heikentävästi.
- G Jos käyttömaan myntiöhtiön tai maahantuojan mielestä laite on säätöjen ja muutostöiden avulla saatu tyydyttävästi täyttämään paikalliset jännite- ja turvasäädökset tai muut tekniset normit, mahdolliset takuukorjaukset tehdään samoin kuin edellä. Edellytyksenä on kuitenkin, että asiakas pitäytyy vaatimasta korjauksia sellaisiin seikkoihin, jotka ovat olleet seurausta tehdyistä säätö- ja muutostöistä. (Asiakkaan ei pitäisi lähettää laitetta, johon on tehty säätö- ja muutostöitä, maahan, josta laite on alunperin ostettu, jos korjaus jotenkin liittyy tehtyihin säätö- ja muutostöihin.)
- H Tämä laite on voimassa ainoastaan maassa, jotka ovat ratifioineet Euroopan Unionin ja EU/ETA-lait.

Säilytä tämä takuukortti yhdessä ostokuitin kanssa.

Muistiinpanoja

Declaration of Conformity

We, Matsushita Communication Industrial UK LTD
Daytona Drive,
Colthrop,
Thatcham,
Berkshire,
RG19 4ZD,
UK

declare under our sole responsibility that the product

GSM Telephone Cellular Radio, Model number EB-GD93
Trade name: Panasonic GD93

to which this declaration relates is in conformity with the following standard(s) or other normative documents

TBR 19, TBR 31, ETS 300 342-1, EN60950,
European Council Recommendation (1999 519 EC)

following the provisions of EC Council Directive(s)

99/5/EEC, on the basis of Technical Construction File:

number T00-MCUK-D018-1 issue 1 and dated 15 August 2000

Issued on: 18 August 2000

Signed by the manufacturer;

(Signature):



M. Yamamoto
Managing Director

Sähköpostiasetukset

Tallenna sähköpostiasetukset käyttämällä alla olevaa taulukkoa. Lista voi olla erilainen riippuen Internet-palveluntarjoajasta.

Kohta	Viite	Tämänhetkinen asetus
Profiilin nimi	Palveluntarjoajan nimi	
Sähköpostitili	Sähköpostiosoitteesi	
SMTP-serveri	Verkkoaluenimi tai IP-osoite	
POP3-serveri	Verkkoaluenimi tai IP-osoite	
POP3-tili		
Salasana	Salasananan muistutus	
Postin toimitus	Säilytä/poista viesti*	
Yhteysnumero	Puhelinnumero	
Piirityyppi	Analoginen tai digitaalinen	
Käyttäjätunnus	Oma nimesi (tai peitenimi)	
Salasana	Salasananan muistutus	
1. DNS	IP-osoite	
2. DNS	IP-osoite	
Aliverkon peite	IP-osoite	
IP-osoite	IP-osoite	

* Tämän toiminnon avulla voidaan sähköpostiviestit joko poistaa serveristä, kun ne on ladattu puhelimeen, tai ne voidaan säilyttää serverissä.

WAP-asetukset

Merkitse WAP-asetukset alla olevaan taulukkoon

Kohta	Vihje	Nykyinen asetus
Nimi	WAP-serverin nimi	
Web-osoite	Serverin web-osoite	
Suojaus	Päällä tai pois päältä	
Piirityyppi	Analoginen tai digitaalinen	
Digitaalinen valinta nro	Puhelinnumero	
Analoginen valinta nro	Puhelinnumero	
PPP ID	Nimi	
PPP-salasana	Salasana	
Yhdyskäytävän IP	IP-osoite	

Sarjanumero löytyy puhelimen ulkopuolelta akun alta. Suosittelemme seuraavien tietojen merkitsemistä muistiin.	
Tyyppinumero	
Sarjanumero	
Jälleenmyyjän nimi	
Ostopäivämäärä	



BULL CP8 PATENT

© Matsushita Communication Industrial UK Limited 2000

Tässä käyttöohjeessa annetut tiedot voidaan muuttaa ilmoittamatta siitä etukäteen.

Mitään osaa näistä ohjeista ei saa jäljentää tai siirtää missään muodossa tai millään tavalla hankkimatta ensin kirjallista lupaa Matsushita Communication Industrial UK Limited -yhtiöltä

Painettu Isossa-BritanniassaUK
www.mcuk.panasonic.co.uk

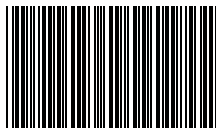

7LC044A

00.284