

Panasonic

Användarhandbok
Digital mobiltelefon

EB-GD93



Läs noggrant denna användarhandbok innan du börjar använda telefonen.

Snabbguide

Med hjälp av denna snabbguide kan du omedelbart utnyttja telefonens mest grundläggande funktioner utan att behöva söka efter dem i handboken.

På/Av

Tryck och håll ned 

Ange PIN-kod

Använd knappsatsen för att slå in den PIN-kod den PIN-kod som du fått av din operatör, och tryck på 

Ringa ett samtal

Använd knappsatsen för att slå riktnummer och telefonnummer, och tryck på 

Korrigera fel

Tryck på  en gång för att radera det sista tecknet

Tryck och håll ned  för att radera alla tecken som matats in

Ringa senast slagna nummer

Tryck på  

Avsluta ett samtal

Tryck på  för att avsluta ett samtal

Besvara ett samtal

Tryck på valfri knapp med undantag för  och 

Justera volym i hörluren

Tryck på  under ett samtal



Nå WAP-läsaren

Tryck och håll ned 



Ringa ett nödsamtal

Tryck på    



Ringa utlandssamtal

Tryck och håll ned , använd  för att välja önskat landsnummer, och tryck på 

Lägga till ett telefonnummer i SIM-kortets telefonbok

Ange telefonnummer och tryck på . Tryck på , ange namn och tryck på  två gånger

Ringa ett nummer i SIM-kortets telefonbok

Tryck på , använd sedan  för att välja önskat nummer, tryck sedan på 

Vad har jag för nummer?

Tryck på    och numret till din mobiltelefon visas på displayen (SIM-beroende)

Låsa knappsatsen

Tryck på  tre gånger för att låsa tangenterna så att de inte trycks in av misstag

Låsa upp knappsatsen

Tryck på  två gånger (när **LåsUpp** visas) för att låsa upp knappsatsen

Innehåll

Att komma igång	1	Att använda röstkommandon	17
Sätta i SIM-kortet	1	Välja typ av vibrationssignal . . .	19
Sätta i batteriet	1	Ändra språk	19
Ladda batteriet	2	Återställa telefonens grundinställningar	19
Lär känna din telefon	3		
Grundläggande funktioner	6	Telefonsäkerhet	20
Slå på och stänga av telefonen .	6	Tangentlås	20
Ringa ett samtal	6	Ändra säkerhetskoder	20
Automatisk återuppringning . . .	7	Begränsa samtal	21
Avsluta ett samtal	7	Applikationer	23
Ta emot samtal	7	Klocka	23
Justera volym i hörluren	7	Miniräknare	25
Låsa telefonen	8	Valutaomvandlare	25
Använda PIN-kod	8	Korta textmeddelanden	27
Inställning av vibrationssignalen	9	Inställning av telefonen för textmeddelanden	27
Inställning av volym för ringsignal och knapp	9	Skicka ett textmeddelande	27
Telefonbok	10	Ta emot korta textmeddelanden	28
Lagra ett nummer	10	Meddelandalternativ	28
Bläddra i telefonboken	11	Använda meddelandemallar	28
Hämta ett nummer	11	Hantera meddelandelistor	29
Redigera telefonboksposter	11	Meddelandeinställningar	30
Gruppera telefonboksposter	12	Informationssändningar	30
Använda alarmprofiler	13	Samtalsinformation	32
Favoritnummer	13	Senast ringda nummer	32
Snabbvalsnummer	13	Samtalstid	33
Servicenummer	14	Samtalskostnader	33
Granska telefonboken	14	Visa Eget Nummer	34
Mina nummer	14	Avancerade funktioner	35
Anpassa din telefon	15	Vidarekoppling av samtal	35
Lägga till en välkomsthälsning .	15	Sätta samtal på väntning och samtal väntar	35
Visa animeringar	15	Samtalsöverföring	36
Ändra ringsignal	15	Flerpartssamtal	37
Avaktivera alla signaler	17	Byta nätverk	38
Inställning av bakgrundsfärg	17	WAP	39
Att stänga av tangentbordets belysning	17	Serverinställningar	39
Att stänga av samtalslampan	17		

Aktivering av läsaren	39
Navigering	40
Läsarmeny.	40
Användning av bokmärken	41
Avstängning av läsaren	41
Inställning av autonedkoppl. tid	41
Senaste fel	41
Internet E-post.	42
Inställning av e-post	42
Skapa ett nytt meddelande	42
Skicka/Ta emot meddelanden	43
Läsa meddelanden	43
Lagra en adress	44
Använda signatur	44
Hantera meddelandeminnet	44
Andra funktioner	45
Handsfree	45
Röstminne	45
Diktafon	46
DTMF-toner	47
Anteckningsblock	47
Klocka Två.	48
Funktioner som kräver tillbehör	48
Textinmatning	49
Menystruktur	51
Felsökning	52
Viktiga felmeddelanden	53
Viktig information	55
Säkerhetsinformation	55
Skötsel och underhåll.	57
Ordlista.	58
Specifikationer	59
EU/EES GARANTI	60
Anteckningar	66

Att komma igång

Tack för att du valt en Panasonic digital mobiltelefon. Telefonen är utformad för GSM (Global System for Mobile Communications), GSM900 och GSM1800. Se till att batteriet är fulladdat innan du börjar använda telefonen.

Innan du använder telefonen, läs avsnittet "Viktig information" - se sidan 55.

Dessa instruktioner gäller för den utrustning som finns i grundpaketet. En del tjänster som beskrivs är nätverksberoende och kanske endast finns tillgängliga genom abonnemang. En del funktioner är SIM-beroende. För mer information, kontakta din operatör.

Sätta i SIM-kortet

SIM-kortet förs in under batteriet på telefonens baksida.

Placera SIM-kortet i den avsedda hållaren som sitter på telefonens baksida (1) med det avfasade hörnet i det översta högerhörnet. Skjut SIM-kortet till vänster (2) med ett lätt tryck, tills det hakar fast under kanterna och SIM-hållarens spärr klickar fast det (3).

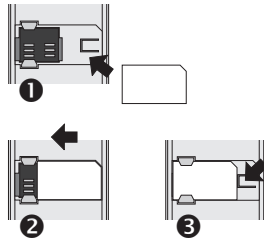

Ta ur SIM-kortet

Tryck ned spärren för SIM kortet (1) och håll detta intryckt medan SIM kortet skjuts åt höger (2). När SIM-kortet är frigjort från kanterna kan det lyftas ut ur sin hållare.

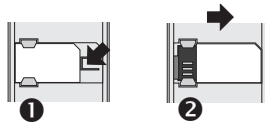

Sätta i batteriet

Sätta i ett fulladdat batteri. Om batteriet inte är fulladdat måste det laddas enligt anvisningarna i avsnittet "Ladda batteriet".

Placera batteriets överdel på telefonens baksida (1). Skjut batteriets nederdel uppåt tills hela batteriet låses fast i sin position (2).

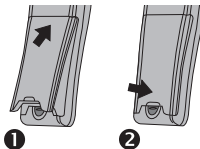

Att komma igång

Ta ur batteriet

Tryck batterispärren nedåt (1).
Batteriets underdel frigörs från spårerna (2).
Batteriet kan nu avlägsnas från telefonen (3).

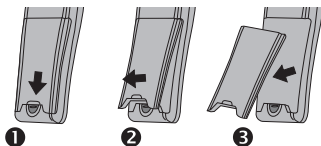

Ladda batteriet

Ansluta laddaren

Batteriet måste vara fastsatt på telefonen innan laddaren ansluts. Anslut laddaren till undersidan på telefonen (1).

OBS: Använd INTE våld när du sätter i kontakten eftersom detta kan skada telefonen och/eller laddaren.

Koppla laddaren till ett eluttag (2).

Laddningsindikatorn lyser upp och laddningen börjar.

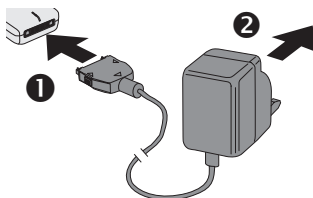

Batteri-indikatorns funktion

	Under laddning	Laddning klar
Telefonen på		
Telefonen av		Indikatorn av

Koppla bort laddaren när laddningen är klar.

Koppla bort laddaren

Koppla bort laddaren från eluttaget (1).

Kläm ihop de två knapparna som sitter på laddarens kontakt (2).
Bibehåll trycket medan du drar ut kontakten från uttaget på telefonens undersida (3).

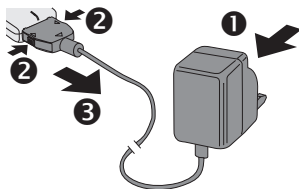

Varning för svagt batteri

När batterispänningen är för svag hörs en varningssignal och **SVAGT BATTERI** blinkar på displayen. Om detta inträffar under ett pågående samtal, avsluta samtalet omedelbart. Telefonen stängs av automatiskt kort efter varningssignalen. Ladda batteriet tills det är helt fullt, eller byt ut det till ett fulladdat batteri.



Lär känna din telefon

Placering av kontroller

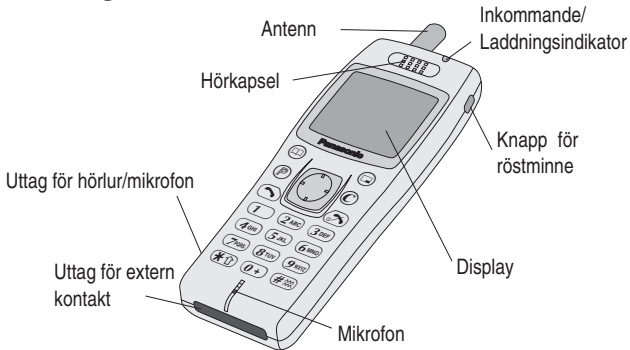

Navigeringsknapp – tryck upp/ned/vänster/höger för att bläddra genom alternativen i displayens huvudområde. Tryck vänster/höger för att bläddra genom alternativen i displayens alternativområde.



Väljarknapp – väljer alternativ i displayens alternativområde



ger tillgång till **Telefonbok** eller **skiftar teckenupsättning**



ger omedelbar tillgång till ett telefonnummer (**Favoritnummer**). Ger också en genväg till WAP-läsaren.



ringer ett samtal eller återkallar senast slagna nummer



raderar den senaste inmatade siffran, raderar alla siffror när den trycks och hålls ned, eller återgår till föregående display.



avslutar ett samtal eller **slår på/stänger av telefonen** när den trycks och hålls ned





Spelar in och spelar upp inspelade röstminnen

Sifferknappar (0+) till (9 WRT), (* U) och (# WRT) - (# WRT) -knappen sätter på och stänger av vibrationssignalen

Att komma igång



Menysystemet

Menysystemet ger tillgång till alla de funktioner som inte har egna dedikerade knappar på knappsetsen.

Menyfunktionerna kan väljas med en kombination av **navigeringsknappen** , menyn **och väljarknappen** .

Under ett samtal är en begränsad meny tillgänglig.

Genvägar

När du har bekantat dig med de olika menyfunktionerna kan du använda en genväg till en önskad funktion genom att trycka in menynumret på knappsetsen. Till exempel, tryck på  för tillgång till huvudmenyn och sedan på  för direkt tillgång till menyn för ändring av ringsignal. Exemplet i denna handbok använder genvägarna för att nå de olika funktionerna eller undermenyerna där ytterligare funktioner finns tillgängliga.



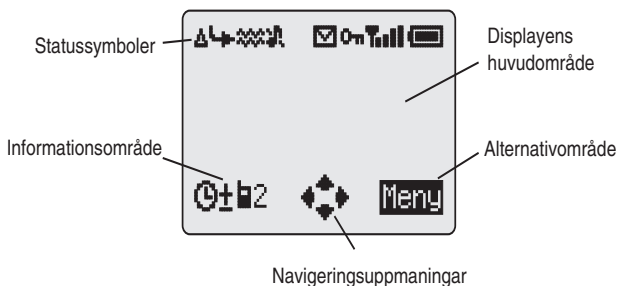



Displaysymboler



Efter vissa kommandon töms displayen automatiskt efter tre sekunder, eller när du trycker på valfri knapp.

Statussymboler

Statussymbolerna visas enligt vilka funktioner som för tillfället är aktiverade. Symbolerna för antenn, signal och batteri visas alltid när telefonen är påslagen och kopplad till ett nätverk.

-  lyser när du är registrerad hos annan operatör än din egen - **roaming**
-  lyser när **vidarekoppling** är aktiverat
-  lyser när **vibrationssignalen** är aktiverad
-  Lyser när **alla signaler** eller **ringsignalsvolymen** är avstängd
-  blinkar när ett **oläst meddelande** finns lagrat eller lyser när **meddelandeminnet är fullt**
-  lyser när **telefonlåset** är aktiverat

- T** visar att det är **möjligt att ringa nödsamtal**
- ||||** visar **signalstyrkan** på det inkommande samtalet: ■■■■■ - svag signalstyrka, **||||** - stark signalstyrka
- ▢** visar **batterinivå**: **▢** - fullt batteri, **▢** (blinkande) - låg batterinivå

Informationsområde

Detta område visar befintlig högsta menynivå, undermenynummer, textinmatningsläge, telefonbokskälla, telefonbokspostens platsnummer eller symbolen för inställt alarm beroende på aktuellt funktionsläge.

- 🔔** visar att **alarmet** är inställt
- 📖** visar att telefonboksposten är hämtad från **mobiltelefonens telefonbok**
- 📖** visar att telefonboksposten är hämtad från **SIM-kortets telefonbok**

Navigeringsuppmaningar

- 📍** Detta område visar i vilka riktningar **navigeringsknappen** kan tryckas enligt aktuellt funktionsläge.

Alternativområde

Alternativområdet visar de alternativ som kan väljas vid tryckning på **väljarknapp** (⊖).

Grundläggande funktioner

Slå på och stänga av telefonen

Att slå på och stänga av telefonen.

Tryck och håll ned  för att slå på telefonen

En animerad välkomsthälsning visas och telefonen övergår till **normalt läge**.

Tryck och håll ned  för att stänga av telefonen

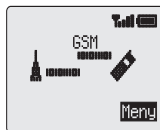

Ringa ett samtal

Se till att telefonen är påslagen, att operatörens namn visas på displayen och att signalstyrkeindikatorn visar att det finns nätverkstäckning i området.





- 1 Slå riktnumret och telefonnummer
- 2 Tryck på 



Ringa utlandssamtal

Genom att använda den automatiska utlandskoden (+) kan du ringa ett utlandssamtal utan att känna till landsnumret.

Om du känner till landsnumret kan du slå numret på vanligt sätt följt av riktnummer och telefonnummer.

- 1 Tryck och håll ned  tills + visas
- 2 Tryck på  för att bläddra genom landsbeteckningar och tryck på  för att välja önskad kod
- 3 Slå riktnumret och telefonnummer
- 4 Tryck på 



OBS: Riktnummer i de flesta länder börjar med "0". Denna nolla ska, i de flesta fall, utelämnas då numret rings från utlandet. Om du har problem att ringa utlandssamtal, kontakta din operatör.

Nödsamtal



För att kunna ringa ett nödsamtal måste antensymbolen () visas på displayen.

Ange     eller tryck på  när **SOS** visas i alternativområdet

Automatisk återuppringning

Efter en misslyckad uppringning blir du tillfrågad om du vill ringa upp numret igen automatiskt.

Tryck på  när **OK** visas i alternativområdet. Den automatiska återuppringningsfunktionen gör en nedräkning i sekunder till nästa uppringningsförsök.

För att avbryta återuppringningen, tryck på  när **Avbryt** visas i alternativområdet, eller tryck på .

När samtalet kopplas upp hörs ett pip.

Om ett samtal inte har lyckats efter ett visst antal försök kan du inte välja den automatiska återuppringningsfunktionen igen. I detta fall måste du slå numret manuellt.



Avsluta ett samtal

Tryck på 

Ta emot samtal

För att kunna ta emot samtal måste telefonen vara påslagen och signalstyrkeindikatorn visas på displayen.

Tryck på valfri knapp med undantag för  och .

Tryck på  för att avvisa ett samtal

Om ett samtal inte besvaras, eller avvisas, visas den uppringandes nummer på displayen.

Tryck på valfri knapp för att tömma displayen

Nummerpresentation

Denna funktion identifierar inkommande samtal så att du kan välja mellan att acceptera eller avvisa dem. Den uppringandes telefonnummer, och namn om det finns lagrat i telefonboken, visas på displayen.

OBS: Nummerpresentation är inte alltid tillgänglig.



Justera volym i hörluren

Volymnivån kan justeras under ett samtal:

Tryck på  för att sänka volymen





Tryck på  för att höja volymen

Volymnivån för portabel "handsfree" justeras på samma sätt.



Låsa telefonen



Med telefonlåset aktivt kan du endast besvara inkommande samtal och ringa nödsamtal. Koden för telefonlåset är fabriksinställd till "0000".

- 1 I **normalt** läge, tryck på    för tillgång till menyn **Telefonlås**
- 2 Tryck på 
- 3 Slå den fyrsiffriga koden och tryck på 







Telefonen låses och symbolen för telefonlåset () visas på displayen.

Låsa upp telefonen

För att återgå till normalt olåst läge, slå koden för telefonlåset och tryck på . Symbolen för telefonlåset försvinner då från displayen. När du stänger av telefonen och sedan slår på den igen, måste du ange koden för telefonlåset igen. När du har angett rätt kod, visas **OK** på displayen. Tryck på .

Avaktivera telefonlåset

- 1 I **normalt** läge, tryck på   för tillgång till menyn **Säkerhet**
- 2 Tryck på  tills **Inakt.** visas i alternativområdet
- 3 Tryck på 
- 4 Slå koden för telefonlåset och tryck på 

Använda PIN-kod

PIN-koden (Personal Identification Number) skyddar ditt SIM-kort mot obehörig användning. Om du aktiverar PIN-kodskontrollen ombeds du att ange PIN-koden varje gång du slår på telefonen.

PIN2-koden skyddar fixnummerlistan och markeringsmätaren.

Aktiva/Avaktivera PIN-koden

- 1 I **normalt** läge, tryck på    för tillgång till menyn **PIN-kod**
- 2 Tryck på  för att aktivera/avaktivera PIN-koden
- 3 Slå PIN-koden 

Inställning av vibrationssignalen

När vibrationssignalen är aktiverad vibrerar telefonen vid inkommande samtal. Aktivering av vibrationssignalen tystar ringsignalen. Om volymen på ringsignalen justeras efter att vibrationssignalen aktiverats, både ringer och vibrerar telefonen vid inkommande samtal.







I **normalt** läge:

Tryck och håll ned  för att slå på och stänga av. När funktionen är aktiverad, vibrerar telefonen under en kort stund.



Inställning av volym för ringsignal och knappton

Att justera volymen för ringsignal och knappton görs på samma sätt. Om du ökar ringsignalsvolymen till över maxvärdet får du en stegrande ringsignal. Om du stänger av ringsignalen visas indikatorn för tyst läge .

- 1 I **normalt** läge, tryck på   för tillgång till menyn **Toner**
- 2 Använd  för att välja **ringsignalsvolym** eller **Knapptonsvolym** och tryck på 
- 3 Använd  för att ställa in volymnivå och tryck på 





Telefonbok

Telefonnummer kan lagras på två platser. Du kan lagra nummer i SIM-kortets telefonbok (antal minnesplatser, bokstäver i namnen och siffror i telefonnumret är SIM-beroende). Du kan också lagra telefonnummer i mobiltelefonens telefonbok. Detta innebär att du inte förlorar lagrad data om SIM-kortet byts ut.

Fördelen med mobiltelefonens telefonbok är att du kan gruppera dina telefonboksposter i den.

Lagra ett nummer





Lagra ett nummer i SIM-kortets telefonbok



- 1 I **normalt** läge, ange telefonnumret och tryck på 
- 2 Tryck på  för att välja SIM-kortets telefonbok
- 3 Ange namnet - se "Textinmatning" sidan 49, och tryck på 
- 4 Bekräfta telefonnummer och tryck på 
- 5 Ange numret för minnesplatsen och tryck på 







Om du väljer att inte ange en minnesplats placeras posten automatiskt på första lediga plats. Tryck på  när **Första** visas i alternativområdet.

Lagra ett nummer i mobiltelefonens telefonbok

- 1 I **normalt** läge, ange telefonnumret och tryck på 
- 2 Använd  för att välja mobiltelefonens telefonbok och tryck på 
- 3 Ange namnet - se "Textinmatning" sidan 49, och tryck på 
- 4 Bekräfta telefonnummer och tryck på 

Om du dessutom vill lagra en e-postadress, bekräfta först telefonnumret och tryck sedan på . Ange e-postadressen och tryck på .

- 5 Använd  för att välja en grupp - se "Gruppera telefonboksposter" sidan 12 - där posten ska placeras, och tryck på 
- 6 Ange numret för minnesplatsen och tryck på 

Om du väljer att inte ange en minnesplats placeras posten automatiskt på första lediga plats. Tryck på  när **Första** visas i alternativområdet.

Överskrivningsskydd







Om en minnesplats är upptagen måste du bekräfta att du vill skriva över befintlig information.

Tryck på  för att skriva över den valda informationen

Tryck på  för att välja en annan minnesplats

Bläddra i telefonboken

Du kan söka i telefonboken på antingen namn eller plats. Grundinställningen för sökning är på namn. När du söker på namn kan du trycka på en bokstav för att komma till den första telefonboksposten som börjar på den bokstaven.

- 1 I **normalt** läge, tryck på   för tillgång till menyn **Telefonbok**
- 2 Använd  för att växla mellan lägena **Namn** och **Plats** och tryck på 
- 3 Använd  för att välja den telefonbok som du vill bläddra i och tryck på 

Hämta ett nummer



I **normalt** läge:

- 1 Tryck på 
- 2 Använd  för att bläddra i telefonboken

När du har valt ett telefonnummer eller namn kan du välja mellan ett antal funktioner. För att ringa upp det valda numret, tryck på .



OBS: Telefonboken som du sist tittade i är grundinställningen när du nästa gång trycker på . För att ändra inställningen, använd telefonboks-menyn för att välja önskad telefonbok.

Snabbuppringning av ett nummer som finns i SIM-kortets telefonbok

- 1 Ange platsnummer - inledande nollor kan utelämnas
- 2 Tryck på 
- 3 Tryck på 

Redigera telefonboksposter

Du kan specificera, visa, hämta, ändra, radera eller skapa poster i telefonboken. För tillgång till någon av dessa funktioner följ samma procedur. När ett telefonnummer eller namn visas:

- 1 Använd  för att bläddra genom **Info**, **Visa**, **Hämta**, **Ändra**, **Radera** och **Skapa**
- 2 Tryck på  för att välja ett alternativ

Specificera

Visar varje del av den valda telefonboksposten. Använd  för att visa nästa/föregående del av posten. Varje del kan ändras - använd  tills **Ändra** visas i alternativområdet, och tryck på .

Telefonbok

Visa

Visar ett individuellt namn och telefonnummer i namnlistan.

Om en post i mobiltelefonens telefonbok innehåller en e-postadress visas den tillsammans med namnet och telefonnumret.

Hämta

Visar telefonnumret, som du antingen kan ändra eller ringa upp.

Ändra

Visar posten och låter dig ändra den. Tryck på  för att spara eventuella ändringar.

Radera

Raderar posten från telefonboken.

Skapa

Skapar en ny post i telefonboken







Gruppera telefonboksposter

Möjligheten att gruppera telefonboksposter är en extra funktion i mobiltelefonens telefonbok.







Hämta ett nummer från en grupp

Grupper används för att samla typer av telefonboksposter, till exempel jobb och privat. Varje grupp kan namnges för snabb tillgång till dess poster.

En grupp eller ett telefonnummer kan tilldelas en alarmprofil för att anpassa inkommande samtal efter typ av uppringande.

- 1 I **normalt** läge, tryck på    för tillgång till menyn **Gruppinställningar**
- 2 Använd  för att välja grupp och tryck på 
- 3 Använd  för att välja önskad post och tryck på  för att hämta numret.















Ändra ett gruppnamn

- 1 I **normalt** läge, tryck på    för tillgång till menyn **Gruppinställningar**
- 2 Använd  för att välja grupp
- 3 Använd  tills **Ändra** visas i alternativområdet, och tryck på 
- 4 Radera det befintliga namnet och ange ett nytt - se "Textinmatning" sidan 49
- 5 Tryck på 

Använda alarmprofiler

Med alarmprofiler kan du identifiera uppringande med särskilda ringsignaler samt visa bilder och bakgrundsfärger. Detta gör att du enklare kan särskilja uppringande eller grupper av uppringande.





Skapa en alarmprofil

- 1 I **normalt** läge, tryck på    för tillgång till menyn **Alarmprofil**
- 2 Tryck på  för att skapa en ny profil
- 3 Använd  för att välja **Personlig** eller **Grupp** och tryck på 
- 4 Hämta telefonnummer / välj grupp från telefonboken - se "Hämta ett nummer" sidan 11 och tryck på 
- 5 Tryck på 
- 6 Använd  för att välja ringsignal som du vill använda för profilen och tryck på 
- 7 Använd  för att välja bild och tryck på 
- 8 Använd  för att välja bakgrundsfärg och tryck på 

Favoritnummer



Knappen  kan användas till att lagra det nummer som du ofta ringer.

Lagra favoritnummer

- 1 I **normalt** läge, tryck på    för tillgång till menyn **Favoritnummer**
- 2 Ange namnet - se "Textinmatning" sidan 49, och tryck på 
- 3 Ange telefonnumret och tryck på 



Använda favoritnummer

I **normalt** läge:

Tryck på  för att hämta numret, och tryck sedan på  för att ringa upp det

Snabbvalsnummer

Med snabbvalsnummer kan du ringa telefonnummer eller servicenummer som finns lagrade i telefonboken på ett snabbt och bekvämt sätt. Vissa snabbvalsnummer kan vara reserverade av din operatör. Till exempel, kan de tre första snabbvalsnumren vara kopplade till servicenummer (nätverksberoende).

- 1 Tryck och håll ned en sifferknapp  till 
- 2 Tryck på 

Ange var snabbvalsnumren ska hämtas från

- 1 I **normalt** läge, tryck på   för tillgång till **Snabbvalsnummer**
- 2 Använd  för att välja **SIM-telefonbok** eller **Mobil telefonbok** och tryck på 

Service nummer



Din operatör kan ha förprogrammerat speciella nummer på ditt SIM-kort (nätverksberoende). Det går inte att ändra dessa servicenummer.

- 1 Tryck och håll ned 
- 2 Tryck på  för att bläddra genom listan över servicenummer

Numret som markeras kan endast hämtas eller ringas upp.

Granska telefonboken

Gransknings funktionen i telefonboksmenyn visar hur många minnesplatser som finns tillgängliga i telefonboken.

- 1 I **normalt** läge, tryck på   för tillgång till menyn **Granskning**
- 2 Använd  för att välja **SIM-telefonbok** eller **Mobil telefonbok** och tryck på 







En sammanfattning av den valda telefonboken visas.

- 3 Använd  för en detaljerad översikt av telefonboksplatserna. Upptagna platser visas med "■".



Mina nummer

Mina nummer är en praktisk del av telefonboken där du kan lagra och visa dina röst-, fax- och datanummer. Denna funktion är SIM-beroende.

Lägga till nummer

- 1 I **normalt** läge, tryck på   för att visa numret
- 2 Använd  tills **Skapa** visas i valområdet och tryck på 
- 3 Skriv in namnet - se sidan "Textinmatning" 49 och tryck på 
- 4 Skriv in telefonnumret och tryck på 
- 5 Skriv in platsnumret och tryck på 

Att titta på lagrade nummer

- 1 I **normalt** läge, tryck på   för att visa numret
- 2 Om det finns mer än ett nummer, använd  för att bläddra genom numren i listan

Anpassa din telefon







Lägga till en välkomsthälsning

Du kan programmera en personlig välkomsthälsning som visas när telefonen slås på.

- 1 I **normalt** läge, tryck på     för tillgång till menyn **Hälsning**
- 2 Använd textinmatningsfunktionen för att lägga till din hälsning och tryck på  - se "Textinmatning" sidan 49

Visa animeringar

Animeringar kan visas när telefonen slås på.

- 1 I **normalt** läge, tryck på     för tillgång till menyn **Animering**
- 2 Använd  för att bläddra genom de olika animeringarna
- 3 Tryck på  för att välja antingen det önskade temat, eller avaktivera en animering



Ändra ringsignal









Telefonens ringsignal kan ändras till någon av de förprogrammerade tonerna eller till en röstsignal (en röstinspelning som används som ringsignal).

Röst, fax, data och meddelanden kan ha olika ringsignaler.

Du kan också använda **Melodikompositören** för att skapa din egen ringsignal.







Inställning av en förprogrammerad ringsignal

Du kan välja bland ett brett utbud av toner och melodier.

- 1 I **normalt** läge, tryck på     för tillgång till menyn **Ringsignal**
- 2 Använd  för att välja den lämpliga samtalstypen som skall ändras och tryck på  .
- 3 Tryck på  för att välja den önskade ringsignalen och tryck på  .



Spela in en röstsignal

- 1 I **normalt** läge, tryck på     för tillgång till menyn **Röstsignal**
- 2 Tryck på  och börja tala i mikrofonen för att spela in din röst. Inspelemingen avbryts automatiskt efter fem sekunder, eller om du trycker på  .
- 3 För att spela upp inspelemingen, tryck på  .

Anpassa din telefon

Komponera en melodi

Upp till tre melodier kan skapas.

- 1 I normalt läge, tryck på för tillgång till menyn **Melodikompositör**
- 2 Använd för att bläddra genom melodierna
- 3 Tryck på för att ändra den valda melodin

Använd följande referenstabell för att ange tonerna (välj mellan låg, mellan och hög), pauser och varaktigheten av varje för att generera din komposition.

När som helst under kompositionen, tryck på för att spela upp melodin.

När kompositionen är klar, tryck på för att spara den.

Tangent	1:a tryckning en	2:a tryckning en	3:e tryckning en	4:e tryckning en	5:e tryckning en	6:e tryckning en
	C	C#	lågt C	lågt C#	högt C	högt C#
	D	D#	lågt D	lågt D#	högt D	högt D#
	E	lågt E	högt E			
	F	F#	lågt F	lågt F#	högt F	högt F#
	G	G#	lågt G	lågt G#	högt G	högt G#
	A	A#	lågt A	lågt A#	högt A	högt A#
	B	lågt B				
	paus					
(varaktighet)	1/8	1/16	1/1	1/2	1/4	
(varaktighet)	1/2	1/1	1/16	1/8	1/4	

Ändra din melodi



När melodin har sparats kan de följande funktionerna användas för redigering:

Tryck på för att radera tecknet till vänster om markören

Använd för att navigera markören på skärmen







Använd ovanstående tangenter för att lägga till nya toner/pauser

Avaktivera alla signaler

- 1 I **normalt** läge, tryck på     för tillgång till menyn **Alla signaler**
- 2 Tryck på  för att avaktivera alla signaler. Indikatorn för tyst läge () visas.

Upprepa momentet för att aktivera alla signaler.

Inställning av bakgrundsfärg

- 1 I **normalt** läge, tryck på     för tillgång till menyn **Bakgrundsfärg**
- 2 Använd  för att bläddra genom tillgängliga färger
- 3 Tryck på  för att välja önskad färg

Att stänga av tangentbordets belysning

Tangentbordet har en grön belysning bakifrån vilken kan sättas på/stängas av enligt följande:

- 1 I **normalt** läge, tryck på     för att komma till menyn **Tangentbelysn.**
- 2 Tryck på  för att stänga av belysningen.

Upprepa processen för att sätta på belysningen.

Att stänga av samtalslampan

Telefonen har en LED på baksidan som är tänd kontinuerligt under ett samtal. Denna kan sättas på/stängas av enligt följande:

- 1 I **normalt** läge, tryck på     för att komma till menyn **Samtalsind.**
- 2 Tryck på  för att stänga av lampan på baksidan

Upprepa processen för att sätta på lampan på baksidan.

Att använda röstkommandon

Innan du kan använda några av telefonens röstfunktioner måste du konfigurera telefonen så att den känner igen din röst och ditt tonfall.

Anpassa din telefon

Inställning av röstuppringning

Denna funktion låter dig slå upp nummer från din telefonbok med hjälp av röstkommandon.

- 1 I **normalt** läge, tryck på     för att komma till menyen **Röstuppringning**
- 2 Tryck på  för att skapa ett nytt kommando
- 3 Bläddra genom telefonboken för att välja en adressat som du vill ge ett röstkommando till och tryck på 

OBS! Varje inspelning är kort, så var beredd att tala så snart du har börjat inspelningen.





- 4 När du är klar, håll telefonen ungefär 15 cm från munnen, tryck på  och tala klart in i mikrofonen för att spela in namnet på den valda telefonboksadressaten

När inspelningen är klar blir du ombedd att upprepa namnet

- 5 Tryck på  och upprepa namnet

När inspelningen är klar för andra gången visar displayen om inspelningen var lyckad eller inte. Om den inte var lyckad, upprepa från steg 4.

Uppringning med hjälp av röstkommando

I **normalt** läge, tryck och håll navigeringstangenten () nere i vilken som helst av de fyra riktningarna , ,  eller . Säg tydligt det namn som du vill ringa upp (precis som vid inspelningen) och vänta.

Ovanstående procedur presenterar telefonnumret och den önskade röstuppringningen upprepas; för att initiera samtalet tryck på .

Redigering av röstkommandon

Du kan lägga till, spela upp eller ta bort vilket röstkommando som helst. Om du har ett röstuppringningsnummer visat:

Använd  för att stega genom **Tilläg**, **Spela upp** eller **Radera** och tryck på  för att välja ett alternativ

Tilläg

Om du vill spela in röstkommandot igen

Spela upp

För att lyssna på din inspelning

Radera

För att ta bort en adressat







Välja typ av vibrationssignal

Vibratorm kan ställas in för kontinuerlig eller intermittering vibration.

- 1 I **normalt** läge, tryck på    för tillgång till menyn **Vibrationssignal**
- 2 Använd  för att välja typ av vibrationssignal, och tryck på 





Ändra språk

Det går att ändra det språk som telefonen använder på displayen och/eller för textinmatning.

- 3 I **normalt** läge, tryck på    för tillgång till menyn **Språk**
- 4 Använd  för att välja **Displayspråk** eller **Smart text** (textinmatning) som du vill ändra, och tryck på 
- 5 Använd  för att välja önskat språk och tryck på 

Återställa telefonens grundinställningar

Alla personliga inställningar kan återställas till sina fabriksinställningar med undantag för koden för telefonlåset och språk.

- 1 I **normalt** läge, tryck på    för tillgång till menyn **Grundinställningar**
- 2 Tryck på  för att återställa grundinställningarna

Telefonsäkerhet

Telefonen har ett antal säkerhetsfunktioner som skyddar mot obehörig användning och möjliggör begränsad tillgång till vissa funktioner - se "Använda PIN-kod" sidan 8. Det är rekommenderat att du memorerar dina säkerhetskoder. Om du behöver notera dina säkerhetskoder, skriv de aldrig på ett sådant sätt att de kan kännas igen av andra människor. Om du glömmer bort dina koder, kontakta ditt försäljningsställe för tillgång till koden för telefonlåset eller din operatör för PIN- och PIN2-koden.

Tangentlås

Funktionen **tangentlås** används för att förhindra att tangenter trycks in av misstag, t.ex. när telefonen ligger i fickan.

I **normalt** läge, tryck på  tre gånger för att aktivera knappsatslåset







Vid inkommande samtals avaktiveras tangentlåset temporärt, så att du kan besvara samtalet med valfri knapp. Du kan fortfarande ringa nödsamtal.



Avaktivera tangentlåset

När **LåsUpp** visas i alternativområdet, tryck på  två gånger







Ändra säkerhetskoder

- 1 I **normalt** läge, tryck på   för tillgång till menyn **Säkerhet**
- 2 Använd  för att välja **Telefonlås**, **PIN** eller **PIN2**
- 3 Använd  tills **Byt** visas i alternativområdet, och tryck på 
- 4 Ange den befintliga koden och tryck på 
- 5 Ange den nya koden och tryck på 
- 6 Bekräfta den nya koden och tryck på 

Begränsa samtal

Samtalsspärning

Funktionen **Samtalsspärning** används för att begränsa utgående och/eller inkommande samtal. Samtalsspärning skyddas av ett lösenord som tillhandahålls av operatören. Vid uppdatering eller statuskontroll av samtalsspärning måste telefonen vara registrerad hos ett nätverk. Olika typer av samtalsspärningar kan användas för röst-, fax- och datasamtal. Valfri kombination av samtalsspärningar kan väljas.

- 1 I **normalt** läge, tryck på   för tillgång till menyn **Samtalsspärning**
- 2 Använd  för att välja **Spärra röst**, **Spärra fax** eller **Spärra data** och tryck på 
- 3 Använd  för att välja nivå av samtalsspärning och tryck på 
- 4 Ange lösenordet för samtalsspärning och tryck på 

Spärrad uppringning

Funktionen **Spärrad uppringning** används för att spärra alla samtal till telefonnummer som finns lagrade på SIM-kortet. Denna funktion kräver PIN2-koden.

I **normalt** läge, tryck på   och  för att aktivera **Spärrad uppringning**, ange PIN2-koden och tryck på 

Fast nummer

Fast nummerminne ingår i telefonboken, men den är skyddad av en extra säkerhetsfunktion. När säkerhetsfunktionen **Fast nummerminne** är aktiverad kan du bara ringa de nummer som finns i den fasta nummerlistan.

När funktionen **Fast nummerminne** är aktiverad måste alla manuellt slagna nummer finnas med i fasta nummerlistan för att de ska kunna ringas.

För att lagra, ändra eller radera ett telefonnummer i fasta nummerlistan måste funktionen **Fast nummerminne** vara aktiverad. När **Fast nummerminne** är aktiverat kan telefonnummer läggas till, ändras och raderas på normalt sätt, men du måste ange PIN2-koden.

Telefonsäkerhet

"Öppna" nummer

Öppna nummer är mellanslag som kan användas i ett telefonnummer när det lagras. Det "öppna numret" måste fyllas i innan telefonnumret rings upp. När de används i det fasta nummerminnet kan, till exempel, samtal begränsas till ett visst område genom att endast riktnumret lagras. Först vid uppringning ifylls de utelämnade siffrorna (öppna nummer). Öppna nummer kan läggas in var som helst i ett telefonnummer vid lagring.

- 1 Tryck och håll ned **(0+)** tills _ visas för att ange ett öppet nummer vid lagring.
- 2 När telefonnumret hämtas trycker du på önskad sifvertangent för att fylla i ett tomrum.

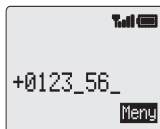











Applikationer

Klocka

Telefonen har en inbyggd klocka med datum/tid, ett alarm och en automatisk påslagnings/avstängningsfunktion.

Telefonen har också en andra klocka för en andra tid - se "Andra klockan" sidan 48.

Inställning av tid - hemlandet











- 1 I **normalt** läge, tryck på       för tillgång till menyn **Tidsinställning** och tryck på 
- 2 Använd  för att välja sommartid på eller av och tryck på 
- 3 Ange siffrorna för datumet i formatet dag/månad/år och tryck på 
- 4 Ange siffrorna för tiden i ett 24-timmarsformat och tryck på 



Inställning av klockformat

- 1 I **normalt** läge, tryck på      för tillgång till menyn **Displayformat**
- 2 Tryck på  för att bläddra genom de olika klock- och/eller datumformaten
- 3 Tryck på  för att välja önskat klockformat

Ändra tid/datum

- 1 I **normalt** läge, tryck på       för tillgång till menyn **Tidsinställning** och tryck på 
- 2 Tryck och håll ned  för att radera det befintliga datumet
- 3 Ange siffrorna i formatet dag/månad/år
- 4 Tryck på  för att acceptera datumet
- 5 Tryck och håll ned  för att radera den befintliga tiden
- 6 Ange siffrorna med hjälp av 24-timmarsklockan och tryck på 

Inställning av klockan för sommartid

- 1 I **normalt** läge, tryck på       för tillgång till menyn **Sommartid**
- 2 Tryck på  för att aktivera sommartid.













Om sommartid är aktiverad, tryck på  för att avaktivera funktionen

Applikationer

Inställning av alarm

Om du inte har ställt in klockan uppmanas du att göra det när du ska ställa in ett alarm.

Det finns fyra typer av alarm som kan ställas in var för sig.

- 1 I **normalt** läge, tryck på     för tillgång till menyn **Klockinställning** och tryck på 
- 2 Använd  för att välja det alarm som ska ställas in och tryck på 
- 3 Ange siffrorna för tiden och tryck på 
- 4 Använd  för att välja alarmfrekvens och tryck på 
- 5 Använd  för att välja typ av signal och tryck på 



När alarmet har ställts in visas  i informationsområdet när telefonen är i **normalt läge**.

Alarmet aktiveras enligt den klocka som är vald (hemma eller borta)









Tysta alarmet

Vid tiden för alarmet ljuder en signal och på displayen blinkar ett alarmmeddelande. Alarmet ljuder i 30 sekunder. Om ett alarm inträffar under ett samtal aktiveras vibrationssignalen.

Stänga av alarmet:













Tryck på valfri knapp

Avaktivera alarmet

- 1 I **normalt** läge, tryck på     för tillgång till menyn **Alarminställning** och tryck på 
- 2 Använd  för att välja det alarm som ska avaktiveras och tryck på 
- 3 Använd  tills **Av** visas på displayen och tryck på  två gånger

När alarmet är avaktiverat, upprepa samma moment för att aktivera det igen.

Justera alarmtiden

- 1 I **normalt** läge, tryck på     för tillgång till menyn **Alarminställning** och tryck på 
- 2 Använd  för att välja det alarm som ska justeras in och tryck på 
- 3 Tryck och håll ned  för att radera den befintliga alarmtiden
- 4 Ange siffrorna för tiden och tryck på 
- 5 Tryck på  för att välja alarmfrekvens och tryck på 
- 6 Använd  för att välja typ av signal och tryck på 

Inställning av automatisk påslagning/avstängning

Du kan ställa in så att din telefon slås på eller stängs av automatiskt på en speciell tid. Proceduren för att ställa in/justera den automatiska påslagnings/ avstängningsfunktionen liknar den för klockans tidsinställning. För att du ska kunna ställa in eller justera tiden måste du välja **Tid för påslagning** eller **Tid för avstängning** i menyn **Klockfunktion**.

OBS: Se till att den automatiska påslagningen inte inträffar på en plats där det är olagligt att använda mobiltelefoner, till exempel på ett flygplan eller i närheten av känslig medicinsk utrustning. - se "Viktig information" sidan 55.

Miniräknare

Telefonen innehåller en miniräknare med de fyra räknesätten. Du kan utföra enkla räkneuppgifter (addition/subtraktion/multiplikation/division).

- 1 I **normalt** läge, tryck på för tillgång till menyn **Kalkylator**
- 2 Ange ett nummer (max 10 siffror), och det visas på den nedre raden
- 3 Använd för att välja önskat räknesätt (för att multiplicera, för att addera, för att dividera, för att subtrahera)
- 4 Ange ett nummer (max 10 siffror), och det visas bredvid symbolen för valt räknesätt
- 5 Om du använder för att välja ytterligare ett räknekommando visas resultatet av den första uträkningen på den översta raden
- 6 Tryck på för att se resultatet när visas i alternativområdet

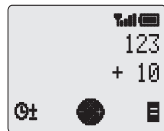

OBS: Tryck och håll ned för att lägga till ett decimaltecken.

Valutaomvandlare

Valutaomvandlaren gör att du kan omvandla från/till din nationella valuta med en valutakurs som du anger.

I **normalt** läge, tryck på för tillgång till menyn **Valuta**

Ange en växelkurs

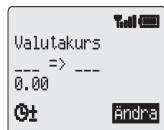

- 1 Tryck på
- 2 Ange en landskod för den nationella valutan (max tre tecken) och tryck på
- 3 Ange en landskod för den utländska valutan (max tre tecken) och tryck på
- 4 Ange växelkursen och tryck på





OBS: Tryck och håll ned för att lägga till ett decimaltecken.

Applikationer



Omvandla ett värde

- 1 Kontrollera att växelkursen är den du önskar och tryck på 
- 2 Ange det värde som ska omvandlas och tryck på 

Landskoden och växelkursen lagras i telefonen. Nästa gång du använder omvandlaren kan du ändra växelkursen/landskoden på displayen för Valuta/Kurs. Använd  tills **Ändra** visas i alternativområdet, och tryck på 

Ändra valutariktning

När du har accepterat växlingskursen och är redo att ange det värde som ska omvandlas, kan du ändra valutariktningen så att den utländska valutan omvandlas till den nationella valutan.

- 1 Använd  tills **Skifta** visas i alternativområdet, och tryck på 
- 2 Ange värdet som ska omvandlas och tryck på 

Korta textmeddelanden

Du kan ta emot, visa, redigera och/eller skicka korta textmeddelanden på upp till 160 tecken till mobiltelefoner inom samma nätverk eller hos andra nätverk som har ett roaming-avtal.

Inställning av telefonen för textmeddelanden



Innan du kan skicka ett meddelande måste du lagra numret till meddelandecentralen i Parametrar (numret tillhandahålls av din operatör).

Numret till meddelandecentralen kan vara förprogrammerat på ditt SIM-kort.

Inställning av numret till meddelandecentralen







- 1 I **normalt** läge, tryck på  **3 DEF 1 6 MND 3 DEF** för tillgång till menyn **Medd.center**
- 2 Ange numret till meddelandecentralen i internationellt format - se "Ringa utlandssamtal" sidan 6

Skicka ett textmeddelande



- 1 I **normalt** läge, tryck på  **3 DEF 1 3 DEF** för tillgång till menyn **Tidsinställning** och tryck på 
- 2 Skriv in meddelandet (max 160 tecken) - se "Textinmatning" sidan 49 och tryck på 



Du blir tillfrågad om du vill skicka meddelandet. Om du inte vill skicka det, tryck på , så lagras meddelandet.



- 3 Tryck på  och ange destinationsnumret (eller hämta ett nummer från telefonboken) - se "Hämta ett nummer" sidan 11 och tryck på 
- 4 Tryck på 
- 5 Du kan tillfrågas om du vill ha leveransbekräftelse. Om du inte vill ha någon bekräftelse tryck på . Om du vill ha bekräftelse tryck på  tills du ser **Ja** i valområdet och tryck sedan på .

Grundinställningen för leveransbekräftelse kan aktiveras/avaktiveras med parametern **Rapport** i menyn **Kort meddelande**.

- 6 Använd  för att välja melodityp, om en sådan önskas, och tryck på 

Ta emot korta textmeddelanden

När ett kort textmeddelande har skickats till din telefon blinkar meddelandeindikatorn (☒) på displayen, i kombination med en ljud- eller vibrationssignal. Detta indikerar att du har fått ett nytt meddelande.

När **Läs** visas i alternativområdet, tryck på  för att läsa meddelandet. Använd  för att navigera genom meddelandet och för att identifiera avsändaren.

OBS: Om meddelandeindikatorn visas konstant (inte blinkar) är minnet fullt. Du måste då radera gamla meddelanden för att kunna ta emot flera meddelanden.



Meddelandealternativ





Svara på ett meddelande

När du har tagit emot och läst ett meddelande kan du svara på det. Detta är grundinställningen i alternativområdet och om du trycker på  kan du skapa ett svarsmeddelande.

Radera ett meddelande





När du läser ett meddelande, använd  tills **Radera** visas i alternativområdet. Tryck på  två gånger för att radera meddelandet. För att aktivera automatisk radering av meddelanden - se "Meddelandeparametrar" sidan 30.

Redigera ett meddelande

När du läser ett meddelande, använd  tills **Ändra** visas i alternativområdet. Tryck på  och gör önskade ändringar. Genom att trycka på  får du alternativet att skicka det redigerade meddelandet - se "Skicka ett kort textmeddelande" sidan 27. Tryck på  om du inte vill skicka meddelandet. Det lagras då i **Sändningslistan**.

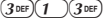
Använda meddelandemallar

Meddelandemallar kan sändas omedelbart eller användas till grund för längre meddelanden och redigeras efter behov.

- 1 I **normalt** läge, tryck på   för tillgång till menyn **Skapa**
- 2 Använd  för att markera den meddelandemall du vill använda, och tryck på 
- 3 Använd  för att navigera genom meddelandet och eventuellt lägga till extra text - se "Textinmatning" sidan 49

När du är klar kan meddelandet skickas - se "Skicka textmeddelande" sidan 27

Meddelandemallar

Skapa en meddelandemall



Det går att skapa meddelandemallar, som sedan kan användas till grunder för andra meddelanden.

I **normalt läge**, tryck på   **1** . Redigera meddelandet efter behov och tryck på .

Välja meddelandemall







I **normalt läge**, tryck på   **1** .

Meddelandemallen visas högst upp i listan över meddelandemallar.

Använd  tills  uppmaningen är placerad bredvid meddelandet och tryck på .

Ändra meddelandemallens språk

Med meddelandemallen markerad:

- 1 Använd  för att välja **Språk** i alternativområdet och tryck på .
- 2 Använd  för att välja språk och tryck på .
- 3 Använd  tills **Välj** visas i alternativområdet och tryck på  två gånger för att skicka meddelandet

Hantera meddelandelistor

Alla meddelanden, vare sig de skickats eller tagits emot, lagras på SIM-kortet tills de raderas. Genom att välja ett lagrat meddelande kan du svara på det, ändra eller radera det.

Lista över mottagna meddelanden

Mottagna meddelanden lagras i **Mottagningslistan**. En blinkande "■" indikerar ett oläst meddelande.

När du läser ett meddelande visas avsändarinformation nedanför texten. Den indikerar vilken tid meddelandet skickades och meddelandecentralens nummer. Tryck på  för att svara på meddelandet.





Sändningslista

När ett meddelande har skickats eller ändrats lagras det i **Sändningslistan**.

Översikt

Översikt innebär att du kan kontrollera användningen av medd. minnet.

Meddelandeinställningar

I **normalt** läge, tryck på     för tillgång till menyn **Parametrar**.
Följande parametrar kan ställas in:

Automatisk radering

När denna funktion är aktiverad raderas meddelanden automatiskt:

Mottagna lästa - skriver över det äldsta lästa meddelandet

Mottagna alla - skriver över det äldsta meddelandet, oavsett om det lästs eller inte.

Livstid

Detta är tidsperioden som ditt meddelande lagras i meddelandecentralen. Leveransförsöken upprepas tills meddelandet har levererats eller livstiden upphör.

Meddelandecentral

Tillåter att telefonnumret till meddelandecentralen ändras - se "Inställning av telefonen för korta textmeddelanden" sidan 27.

Rapport

När ditt meddelande har levererats får du en bekräftelse om **Rapport** är inställt på **Ja**.

Protokoll









Meddelandecentralen kan eventuellt konvertera meddelandet till det format som specificeras av det valda protokollet.

Informationssändningar







Informationssändningar är allmänna informationsmeddelanden som skickas till din telefon av din operatör. Meddelandena kan inkludera ämnen som lokala trafik- och väderrapporter.

Inställning av informationssändningsämnen

Du måste specificera vilka ämnen du är intresserad av innan du kan ta emot informationsmeddelandena.

- 1 I **normalt** läge, tryck på      för tillgång till menyn **Ämne**
- 2 När **Ange** visas i alternativområdet, tryck på 
- 3 Använd  för att bläddra genom de tillgängliga ämnena och tryck på  för att lägga till det visade ämnet till din sändningslista

Aktivera/Inaktivera informationssändningar

- 1 I **normalt** läge, tryck på      för tillgång till menyn **Ta emot**
- 2 Tryck på 

När funktionen är aktiverad kan du upprepa samma moment för att avaktivera informationssändningen.

Meddelandelista

Denna lista lagrar de senaste mottagna informationsmeddelandena. Meddelanden kan raderas från denna plats.

Språk

Du kan ändra på det **Språk** som informationsmeddelandena använder (nätverksberoende).

Samtalsinformation





Senast ringda nummer

Senast ringda telefonnummer lagras i **Sist Slagna**.

Om nummerpresentation är tillgänglig lagras den uppringandes telefonnummer för ett besvarat samtal i **Besvarade** och för ett obesvarat samtal i **Obesvarade**.

Om nummerpresentation inte är tillgänglig lagras ändå samtalen, men endast med datum och tid.

När minnet är fullt skriver nästa telefonnummer över det äldsta lagrade samtalet.

- 1 Tryck på 
- 2 Använd  för att visa **Sist Slagna**, **Besvarade** eller **Obesvarade** och tryck 
- 3 Använd  för att välja telefonnummer (eller namn) som du vill ringa upp och tryck på 

Du kan ändra eller radera telefonnumret innan du ringer upp det - see "Redigera telefonboksposter" sidan 11.

Om du vill lagra det valda numret i telefonboken, tryck på  medan numret visas - se "Lagra ett nummer" sidan 10.

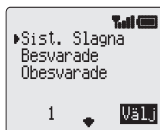



Ringa det senast slagna numret





För att ringa upp det senast slagna numret, tryck på  

Returnera ett obesvarat samtal

När displayen visar att du har tagit emot samtal men inte har besvarat dem.

- 1 Tryck på 
- 2 Den senaste uppringandes telefonnummer visas om det finns tillgängligt
- 3 Tryck på  för att välja det telefonnummer som du vill ringa upp
- 4 Tryck på 

Samtalstid

- 1 I **normalt** läge, tryck på   för tillgång till menyn **Samtalstjänster**
- 2 Använd  för att välja en av de funktioner som beskrivs nedan, och tryck på 

Funktionen **Senaste samtal**, om den är tillgänglig, visar varaktigheten och kostnaden för det senaste samtalet i **normalt** läge, eller för det befintliga samtalet under pågående samtal. Tider visas i: timmar (0-99), minuter (0-59), sekunder (0-59) - TT:MM:SS.

Funktionen **Alla samtal**, om den är tillgänglig, visar den ackumulerade samtalstiden och -kostnaden för både inkommande och utgående samtal. Koden för telefonlåset och PIN2-koden krävs för att nollställa tids- och markeringsmätaren.

Samtalskostnader



För att ha kontroll över samtalskostnaderna kan du ange en kostnadsbegränsning i antal markeringar.

Inställning av pris per markering

Först måste du ange ett pris per markering. Detta är avgiften som operatören debiterar per samtalsmarkering.

- 1 I **normalt** läge, tryck på     för tillgång till menyn **Pris/Markering**
- 2 Tryck på  för att ändra värdena

Ange PIN 2 koden.

- 3 Ange en valuta (upp till tre tecken) och tryck 
- 4 Ange ett pris och tryck 

Inställning av nivå för maximal kostnad

- 1 I **normalt** läge, tryck på     för tillgång till menyn **Maximal kostnad**

- 2 Tryck på  för att ändra värdena

Ange PIN2 koden.







- 3 Ange ett värde (antal markeringar) som är det maximalt tillåtna, och den motsvarande kostnaden visas.
- 4 Tryck på  för att bekräfta

OBS: Varaktigheten av en markering kan variera beroende på, till exempel, dagtid, kväll och helg. Av den anledningen kan samtalskostnaden beräknas i enlighet med detta. Det kan hända att samtalskostnadsinformationen inte ger en korrekt bild av de taxor som debiteras av din operatör.

Samtalsinformation

Inställning av en varningssignal för uppnådd kostnad

Du kan ställa in en varningssignal som indikerar att den maximala kostnaden är på väg att uppnås.

- 1 I **normalt** läge, tryck på     för tillgång till menyn **Varning vid**
- 2 Tryck på  för att ändra värdet
- 3 Ange ett värde (i markeringar) då du vill att varningssignalen ska ljuda, och tryck på 

Visa Eget Nummer







I menyn **Samtalstjänster**, kan du med funktionerna **Visa ID** och **Dölj ID** kontrollera om ditt nummer sänds och kan tas emot.

OBS: Vid statuskontroll måste telefonen vara registrerad i ett nätverk.

Avancerade funktioner

Vidarekoppling av samtal

Röst-, fax- och datasamtal kan vidarekopplas under olika omständigheter och till olika nummer. Du kan, till exempel, koppla röstsamtal till röstbrevlådan när telefonen är avstängd.

- 1 I **normalt** läge, tryck på   för tillgång till menyn **vidarekoppling**
- 2 Använd  för att välja samtalstyper att vidarekoppla och tryck på 
- 3 Använd  för att välja omständigheterna då samtal ska vidarekopplas, och tryck på 
- 4 Ange telefonnummer som samtalen ska kopplas till, och tryck på 

När en vidarekoppling är aktiverad visas vidarekopplingsymbolen ().

Vid ändring och statuskontroll av **Vidarekoppling**, måste telefonen vara registrerad i ett nätverk.

Sätta samtal på väntning och Samtal väntar

Sätta samtal på väntning/återta ett samtal

- 1 Tryck på  när **Hålla** visas i alternativområdet
- 2 Tryck på  när **Åuppita** visas i alternativområdet

Ringa ett andra samtal

- 1 Ange telefonnumret (eller hämta det från telefonboken - se "Hämta ett nummer" sidan 11)
- 2 Tryck på 

Det första samtalet sätts på väntning.

Ta emot ett andra samtal

Ett andra samtal kan tas emot om **Samtal väntar** är aktiverad. Detta aktiveras från menyn **Samtalsstjänster**. Det är inte möjligt att ha mer än ett fax- eller datasamtal. Alla röstsamtal måste avslutas innan du kan göra eller ta emot ett fax- eller datasamtal.

Acceptera ett andra samtal

Tryck på  när **Accep.** visas i alternativområdet



Det befintliga samtalet sätts på väntning.

Avancerade funktioner

Avvisa ett andra samtal

- 1 Tryck på  för att visa **Avvisa** i alternativområdet
- 2 Tryck på 

Avsluta pågående samtal och ta emot ett andra samtal

- 1 Tryck på  med ett väntande samtal
- 2 Tryck på valfri knapp med undantag för  och 

Funktioner vid två samtal

Växla mellan samtal

Uppmaningen   indikerar det pågående samtalet

Tryck på  när **Skifta** visas i alternativområdet

Avsluta pågående samtal

- 1 Tryck på  för att visa **Avslut** i alternativområdet
- 2 Tryck på 

Samtalet på väntning förblir på väntning.

Avsluta båda samtalen

Tryck på 

Samtalsöverföring

När du har två samtal uppkopplade kan du med funktionen Samtalsöverföring koppla ihop de två samtalen så att de kan fortsätta samtalet utan dig.

När du har två samtal:

- 1 Tryck på  för att visa **Överf.** i alternativområdet
- 2 Tryck på 

De två samtalen kopplas ihop och ditt samtal avslutas.

OBS: Samtalsöverföring kan inte användas under ett flerpartssamtal.

Flerpartssamtal

I ett flerpartssamtal kan tre till fem personer tala med varandra samtidigt. Det går att växla mellan ett flerpartssamtal och ett andra samtal på samma sätt som med två separata samtal.

Aktivera flerpartssamtal

Med två samtal uppkopplade (ett aktivt, ett på väntning):

- 1 Tryck på  för att visa **Före**na i alternativområdet
- 2 Tryck på 

När ett flerpartssamtal har aktiverats kan alla tre parterna prata med varandra.

Lägga till parter i ett flerpartssamtal



Du kan lägga till parter i ett flerpartssamtal (max fem parter). Antingen genom att ringa ett samtal eller acceptera ett inkommande samtal. Samtalet kan då förenas med flerpartssamtalet.

OBS: När du ringer ett samtal eller accepterar ett inkommande samtal sätts flerpartssamtalet på väntning. Parterna i flerpartssamtalet kan fortsätta att prata med varandra när de sitter på väntning.

Splittra ett flerpartssamtal

Du kan välja en individuell part i flerpartssamtalet och flytta hans/hennes uppkoppling. Detta innebär att du kan prata privat med en person utan att de övriga deltagarna i flerpartssamtalet kan höra.

Under ett flerpartssamtal:

- 1 Använd  tills **Val** visas i alternativområdet, och tryck på 
- 2 Tryck på  för att välja en deltagare i flerpartssamtalet
- 3 Tryck på  för att visa **Dela** i alternativområdet
- 4 Tryck på 

Den valda personen splittras från flerpartssamtalet som sätts på väntning (de resterande deltagarna i flerpartssamtalet kan fortsätta prata med varandra).





Avsluta flerpartssamtal

Du kan antingen avsluta samtalet för en deltagare i flerpartssamtalet eller avsluta hela flerpartssamtalet. Om ett samtal sätts på vänt, eller om du har ett inkommande samtal, kan ett individuellt samtal inte avslutas.

Avancerade funktioner

Avsluta en uppkoppling

Under ett flerpartssamtal

- 1 Tryck på  för att visa **Val** i alternativområdet, och tryck på 
- 2 Tryck på  för att välja en deltagare i flerpartssamtalet
- 3 Tryck på  för att visa **Avslut** i alternativområdet
- 4 Tryck på 

Avsluta ett flerpartssamtal

Under ett flerpartssamtal:

Tryck på  för att avsluta alla samtal på en gång

Byta nätverk

När du befinner dig utomlands kan du använda ett nätverk som du inte direkt abonnerar på. Detta kallas ROAMING. Nationella lagar tillåter eventuellt inte roaming i ditt eget land.

Funktionen **Nytt nätverk** används för att manuellt välja ett nätverk där du för tillfället befinner dig.

- 1 I **normalt** läge, tryck på    för tillgång till menyn **Nytt nätverk**
- 2 Använd  för att välja i listan över tillgängliga nätverk och tryck på 

X visas i informationsområdet om du inte kan registrera dig hos det valda nätverket.

När funktionen **Sök** är inställd på **Automatisk** väljer telefonen automatiskt ett nytt nätverk för att bibehålla optimal nätverkstäckning. Med funktionen **Sök** inställd på **Manuell** använder telefonen endast ett valt nätverk. Om täckningen förloras bör ett nytt nätverk väljas.

Nätverkslista används när sökläget är inställt på **Automatisk**. Lokaliseringsnumren i listan över Föredragna nätverk visar sökningsprioritet.

Genom att välja **Infoga** lagrar du ett nytt nätverk på den markerade lokaliseringsplatsen och flyttar ned övriga nätverk, **Ändra** skriver över det gamla nätverket med ett nytt, och **Lägga till** lagrar ett nytt nätverk sist i listan

WAP







Telefonens WAP- (Wireless Application Protocol) läsare gör att du kan komma åt internetjänster som stöds av nätet, såsom nyheter, väderrapporter, sport osv.

Serverinställningar









Innan du kan komma åt internetjänster, måste ditt SIM aktiveras för data och telefonen konfigureras.

Dessa inställningar kan ha förprogrammerats åt dig av din nätoperatör.

OBS: Om tidigare gjorda inställningar ändras, kan det göra att läsaren inte fungerar.

- 1 I **normalt** läge, tryck på     för att komma till menyn **Server Inst.**
- 2 Två servrar kan vara inställda på telefonen. Använd  för att välja den första eller andra serverinställningen.
- 3 Använd  tills **Ändra** visas i tillvalsområdet och tryck på 

En lista på konfigurationsparametrar visas. Parametern **Server Namn** är vald och **Ändra** visas i tillvalsområdet.

- 4 Tryck på 
- 5 Mata in namnet på WAP-servern och tryck på 
- 6 Använd  för att välja de andra parametrarna i tur och ordning och tryck på  för att mata in informationen.
- 7 Tryck på  och välj nästa parameter i listan
- 8 Efter att alla parametrar matats in, tryck på  för att återvända till föregående menynivå
- 9 Använd  tills **Aktiv.** visas i tillvalsområdet och tryck på  för att lagra inställningarna

Skriv ner dina WAP-inställningar i tabellen längst bak i detta häfte så att du har dem lätt tillgängliga.

Aktivering av läsaren

Läsaren kan aktiveras antingen genom:

I **normalt** läge, tryck och håll nere tangenten 

eller

I **normalt** läge, tryck på   

Första gången som läsaren aktiveras finns det inget innehåll lagrat så startsidan visas istället (så som det definierats av nätoperatören). Från andra gången och framåt återkallas den senast visade sidan från cache (Cache är telefonens minne

WAP

som lagrar tidigare nedladdat innehåll). När innehållet återkallas från cache är telefonen fortfarande off-line (ej uppkopplad till någon WAP-server)

Navigering

Använd navigeringstangenten (↵) för att skrolla igenom innehållet på skärmen enligt följande:

Tryck på (↵) för att skrolla upp/ner på den aktuella sidan

Tryck på (⏪) för att återvända till den föregående sidan

Tryck på (⏩) för att gå tillbaka till nästa sida (fungerar bara om du gått tillbaka till föregående sida)

När länkad text (understruken text) är vald, tryck på (⏪) för att ladda den sida som representeras av länken.

☐ indikerar en tabell - när den är vald, tryck på (⏪) för att titta på tabellens innehåll

☒ Indikerar en bild som inte kan visas

◆◆ Indikerar on-lineläsning

◆◆ Indikerar off-line läsning

Läsarmeny

Läsaren har sin egen meny som gäller när innehållet visas (antingen on-line eller off-line).

Man kommer åt Läsarmenyn genom att trycka på Telefonbokstangenten (☎) när **Menu** visas längst ner till vänster på displayen.



Denna meny används på följande sätt:

Startside Visar startsidans innehåll så som det definierats av nätoperatören.

Bokmärke Använd, lägg till, ta bort och ändra namn på bokmärken

Ange URL Skriv in en URL direkt för att gå till en site.

Uppdatera Laddar om och uppdaterar den aktuella sidan.

Nollställning Tömmer innehållet i cacheminnet och visar innehållet på startsidan.





Användning av bokmärken

Sidor som används ofta kan läggas till bland bokmärkena för att spara tid. Detta gör att man inte behöver mata in en URL varje gång.









Att lägga till ett bokmärke

När innehållet visas, tryck på     för att registrera ett bokmärke









Att återkalla sidor med hjälp av bokmärken

- 1 När innehållet visas, tryck på   
- 2 Använd  för att välja det relevanta bokmärket från listan och tryck på 

Att ändra namn på ett bokmärke

- 1 När innehållet visas, tryck på   
- 2 Använd  för att välja det relevanta bokmärket från listan och tryck på  
- 3 Tryck och håll nere  för att ta bort bokmärkets namn, skriv sedan åter in det begärda namnet och tryck på 

Borttagning av bokmärken

- 1 När innehållet visas, tryck på   
- 2 Använd  för att välja det relevanta bokmärket från listan och tryck på    

Avstängning av läsaren

Läsaren kan stängas av enligt följande:







Under on-lineläsning tryck på   för att fortsätta läsa off-line.

Under off-lineläsning tryck på   en gång för att gå ur läsaren.

Under läsning on-line eller off-line, tryck på  för att gå ur läsaren.

Inställning av autonedkoppl. tid

Telefonen kopplas automatiskt ner från WAP-servern efter en inställd period utan aktivitet. Denna period definieras i sekunder av inställningen **Autonedkoppl.**

- 1 I **normalt** läge, tryck på     för tillgång till menyn **Autonedkoppl.**
- 2 Tryck och håll  nere för att ta bort den inställda autonedkopplingstiden, mata sedan in det önskade värdet och tryck på .

Senaste fel

Om ett fel uppstår när läsaren används, använd denna funktion för att informera nätoperatören om vilket det senaste felet var för hjälp att diagnosticera problemet..

I **normalt** läge, tryck på     för att visa felet

Internet E-post



E-mailfunktionen kan sända och ta emot internet e-maileddelanden till mailservern hos en Internet Service Provider som stöder POP3/SMTP protokoll.

Inställning av e-post







Innan du kan skicka och ta emot e-postmeddelanden måste ditt SIM-kort vara utrustat för datakommunikation. Du måste dessutom ha ett konto hos en Internetoperatör, och lägga till relevant konfigureringsinformation i telefonen, som tillhandahålls av din operatör.

- 1 I **normalt** läge, tryck på    för tillgång till menyn **E-post**
- 2 Använd  för att välja **Parametrar** och tryck på 
- 3 Använd  för att välja **Serverinställningar** och tryck på 

Max tre Internetoperatörer kan ställas in







- 4 Använd  tills **Skapa** visas i alternativområdet, och tryck på 

En lista av konfigureringsparametrar visas. Parametern **Profilnamn** markeras och **Ändra** visas i alternativområdet



- 5 Tryck på 
- 6 Ange namnet på Internetoperatören och tryck på 
- 7 Använd  för att välja en parameter i taget och tryck på  för att ange informationen
- 8 Tryck på  och välj nästa parameter i listan
- 9 När alla parametrar som har tillhandahållits av Internetoperatören har angetts, använd  tills **Spara** visas i alternativområdet, och tryck på  för att spara inställningarna

Skriv ner dina e-postinställningar på baksidan av detta häfte så att du lätt hittar dem. För ytterligare information om inställning av Internet e-post, se <http://www.user.mci.co.uk>

Skapa ett nytt meddelande

- 1 I **normalt** läge, tryck på    för tillgång till menyn **E-post**
- 2 Använd  för att välja **Skapa** och tryck på 
- 3 Ange relevant information i fälten *Till*, *CC*, *Ämne* och *Meddelande*. Använd  för att navigera mellan fälten.

OBS: Fälten *Till* och *CC* måste fyllas i med e-postadresser som redan finns lagrade i adressboken, hämtade på vanligt sätt.

- 4 Efter att ha fyllt i den nödvändiga informationen, tryck på 
- 5 Använd  tills **Spara** visas i alternativområdet, och tryck på 

Skicka/Ta emot meddelanden

Funktionen **Skicka/Ta** emot används till att skicka meddelanden som skapats med telefonen till Internetoperatörens server, kontrollera brevlådan hos servern för inkommande meddelanden och ladda ned dem till telefonen.

- 1 I **normalt** läge, tryck på    för tillgång till menyn **E-post**
- 2 Använd  tills funktionen **Skicka/Ta** emot är markerad och tryck på 

Om det finns ej skickade meddelanden i **Utkorgen** blir du tillfrågad om du vill skicka dem.

- 3 Tryck på  för att skicka eventuella osända meddelanden.

Om det finns några nya meddelanden att ladda ned till telefonen blir du tillfrågad om du vill ta emot dem.





- 4 Tryck på  för att ta emot nya meddelanden.



Om inget kommando ges kommer uppkopplingen att avbrytas efter en minut och återgå till menyn **E-post**.

Om eventuella meddelanden laddas ned, visar telefonen de nya meddelandena och låter användaren visa dem, svara på dem, osv.

Om inget meddelande laddas ned visar telefonen menyn **Inkorg**, med undantag av om det inte finns några meddelanden i listan, då den återgår till menyn **E-post**.





Läsa meddelanden



I **normalt** läge, tryck på    och tryck på  för tillgång till menyn **Inkorg**

Ämnesfälten på de senaste meddelandena visas. Använd  för att bläddra genom tidigare ämnesfält och tryck på  för att läsa markerat meddelande.

Meddelandestatus

Ett meddelande kan befinna sig i fyra olika skick. Status för varje meddelande visas med en symbol.

-  Indikerar ett meddelande som har lästs eller skickats.
-  Indikerar ett oläst eller oskickat meddelande
-  Indikerar att meddelandet har lästs
-  Indikerar ett brytet meddelande (antingen är det för långt för telefonen eller så innehåller det en bilaga)

När ett meddelande läses kan någon av de följande funktionerna utföras med knappen  tills den önskade funktionen visas i alternativområdet, och genom att trycka på  :

Svara

Skriva ett svar till sändaren av det aktuella meddelandet

Internet E-post

Skicka vidare

Skickar det gällande meddelandet till en annan person än avsändaren

Radera

Radera det gällande meddelandet från listan

Lås

Lås meddelandet så att det inte kan skrivas över när du tar emot nya meddelanden. Ett låst meddelande kan raderas manuellt.









Lagra en adress

En e-postadress kan lagras i mobiltelefonens telefonbok - se "Lagra ett nummer" sidan 10

Använda signatur

Funktionen **Signatur** innebär att du kan lägga till en förbestämd signatur till dina utgående e-postmeddelanden. Om signaturen ställs in infogas den automatiskt i varje nytt e-postmeddelande som skapas.

Skapa en signatur

- 1 I **normalt** läge, tryck på    för tillgång till menyn **E-post**
- 2 Använd  tills funktionen **Parametrar** emot är markerad och tryck på 
- 3 Använd  tills funktionen **Signatur** markeras och tryck på 
- 4 Skriv in texten för din önskade signatur - se "Textinmatning" sidan 49 och tryck på 

Hantera meddelandeminnet

När **Inkorgen** och/eller **Utkorgen** är full skriver eventuella nya mottagna eller skapade meddelanden över befintliga meddelanden, med början med de äldsta. För att förhindra att meddelanden skrivs över bör du underhålla listan genom att radera oönskade meddelanden efter hand. Viktiga meddelanden kan låsas så att de inte kan skrivas över när funktionen **Skicka/ta** emot är aktiverad.

Andra funktioner

Handsfree

Handsfree gör att du kan tala i telefonen utan att behöva hålla den mot ditt öra.

OBS: Håll *INTE* telefonen mot ditt öra i Handsfree-läget.

Växla mellan Handsfree och handhållna samtal

Under ett handhållet samtal

- 1 Använd  tills **H'free** visas i alternativområdet
- 2 Tryck på 

Under ett handsfree-samtal

Tryck på  för att återgå till handhållet läge

Besvara ett samtal handsfree

Tryck och håll ned  för att besvara samtalet handsfree.

Röstminne



Du kan spela in en tvåvägskommunikation på max 18 sekunder under ett samtal. Det finns två platser att lagra röstminnen på (Röstminne 1 och Röstminne 2). Detta innebär att du kan spela in två separata röstsamtal. Om ett nytt SIM-kort installeras i telefonen förloras eventuella röstminnen.

OBS: Säkerheten av ett inspelat meddelande är ditt ansvar. Du **MÅSTE** be den andra parten om tillstånd innan du gör en inspelning.

Spela in ett röstminne

Tryck på  under ett samtal

När inspelningen startar hörs ett pip. Ett pip hörs även när inspelningen avslutas.

Om du trycker på  när du spelar in ett röstminne, avbryts inspelningen till den befintliga minnesplatsen. Tryck på  igen, börjar inspelningen till den andra minnesplatsen.

Om  trycks ned när de två minnesplatserna är upptagna, spelas den äldsta inspelningen över med det nya röstminnet.



Andra funktioner

Spela upp ett röstminne

Tryck på  i **normalt** läge:

Om det finns två röstminnen inspelade spelas båda upp utan avbrott. För att växla uppspelningen mellan de två minnesplatserna, tryck på  under uppspelning.

Om det inte finns någon inspelning hörs två pip.

För att avbryta uppspelningen, tryck på .

Funktionen Anteckningsblock är tillgänglig under uppspelning - se "Anteckningsblock" sidan 47.

Volymkontroll under uppspelning

Under uppspelning:

Tryck på  för att justera volymen på röstminnet



Radera minne

Tryck på  två gånger under en uppspelning







Diktafon

Med diktafonfunktionen kan två röstmeddelanden (max 10 sekunder för varje) spelas in för senare uppspelning. Om ett nytt SIM-kort installeras förloras eventuella röstmeddelanden.

Spela in ett meddelande

- 1 Tryck och håll ned  i **normalt** läge
- 2 När du är redo, tryck på  och tala tydligt in i mikrofonen för att spela in ditt meddelande.

Spela upp ett meddelande

- 1 Tryck och håll ned  i **normalt** läge
- 2 Använd  för att välja **Uppspelning** och tryck på 
- 3 För att spela upp det senaste meddelandet, tryck på 
- 4 För att spela upp det andra meddelandet, använd  för att välja det andra meddelandet i listan och tryck på 

Radera ett meddelande

När meddelandet spelas upp eller meddelandelistan visas, tryck på  två gånger

DTMF-toner

DTMT-toner kan skickas under ett samtal Dessa används ofta för tillgång till röstbrev, personsökning och datoriserade banktjänster. Som ett exempel måste du kanske ange ett nummer för att komma åt dina röstbrevsmeddelanden. Ett telefonnummer kan lagras i telefonboken tillsammans med DTMF-toner. När telefonnumret hämtas till displayen för uppringning skickas DTMF-numret automatiskt.

Skicka DTMF-toner under ett samtal

Ange siffrorna (0 till 9, # och *)

Pausera uppringning

Genom att använda pauser kan du skicka DTMF-toner automatiskt.

- 1 Ange telefonnummer
- 2 Tryck och håll ned **0+** tills **P** visas
- 3 Ange DTMF-siffrorna efter pausen, t.ex. ange koden för tillgång till röstbrevsmeddelanden.
- 4 Tryck på **↶**

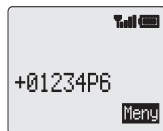

När samtalet är framgångsrikt skickas DTMF-tonerna efter tre sekunder eller när **↶** trycks ned.

Om DTMF-tonerna misslyckas kanske destinationen av ditt samtal kräver att längden på tonerna ökas.

- 5 I **normalt** läge, tryck på **☎** **5JKL** **7PQRS** för tillgång till menyn **DTMF-längd**
- 6 Använd **[.]** för att ställa in **Lång** och tryck på **☎**

Anteckningsblock

Under ett samtal kan du anteckna nummer som du kanske vill ringa upp efter att du avslutat samtalet.

Under ett samtal:

- 1 Ange telefonnummer
- 2 När samtalet är klart, tryck på **↶** för att ringa det antecknade numret

För att spara i telefonboken, tryck på **☎** när numret visas - se "Lagra ett nummer" sidan 10.

Andra funktioner

Klocka Två

Den andra klockan kan antingen ställas in på autojustering, vilket innebär att tiden automatiskt ställs in enligt landskoden hos det aktuella nätverket, eller manuellt.

Inställning av klockans display

I **normalt läge**, tryck på      för tillgång till menyn **Displaymönster**

Använd  för att välja antingen **Andra tid** eller **Tid hemlandet** och tryck på 

Inställning av autojustering

Om du reser till ett land som har ett roamingavtal med din hemmaoperatör, ställs din andra klocka in automatisk. I länder som har flera tidszoner krävs däremot en manuell justering.

1 I **normalt läge**, tryck på        för tillgång till menyn **Autojustering**

2 Använd  för att välja hemland och tryck på 



Aktivera autojustering

I **normalt läge**, tryck på        för tillgång till menyn **Autojustering** och tryck på 

Upprepa för att avaktivera autojustering.

Manuell justering

1 I **normalt läge**, tryck på       för tillgång till menyn **Tidsskillnader**

2 Använd  för att välja önskad tidsskillnad och tryck på  för att ställa in värdet



Inställning av sommartid

1 I **normalt läge**, tryck på       för tillgång till menyn **Sommartid**

2 Tryck på  för att aktivera sommartid.

Upprepa samma moment för att avaktivera sommartid.

Funktioner som kräver tillbehör

När **Autosvar** är aktiverat, och personlig handsfree är ansluten, kan ett samtal besvaras utan att trycka ned några knappar.

Detta gäller även accessoarer för handsfree bilmonteringssets.

Se dokumentationen för det specifika tillbehöret för användarinstruktioner.

Textinmatning

Med telefonens alfanumeriska tecken kan du ange detaljer i telefonboken, skapa text- och e-postmeddelanden, osv. Detta avsnitt specificerar vilka tecken som kan användas och deras relevanta knappar.

Knapp	T9®	Textläge			
		Normalt (ABC)	Grekiskt (ΑΒΓ)	Utökad (ΑΑΑ)	Numeriskt (0-9)
0+	Alternativ				0+P_
1	Kommatering	space.@/;+~",! ?;()[]{}'&%^~ <>=€£\$¥¢§			1
2ABC	abc	ABCabc	ΑΒΓ	ΑΑΑÆΒΒÇçääääèabc	2
3DEF	def	DEFdef	ΔΕΖ	ΔΕΕFdeééf	3
4GHI	ghi	GHIghi	ΗΘΙ	GHIghii	4
5JKL	jkl	JKLjkl	ΚΛΜ	JKLjkl	5
6MNO	mno	MNOmno	ΝΞΟ	MNÑΟÖØmnñοöøò	6
7PQRS	pqrs	PQRSpqrs	ΠΡΣ	PQRSpqrsß	7
8TUV	tuv	TUVtuv	ΤΥΦ	TUÜVtuüüv	8
9WXYZ	wxyz	WXYZwxyz	ΧΨΩ	WXYZwxyz	9
↑	Shift/Lock	*	*	*	*
#	Mellanslag	#	#	#	#

* Tryck på ***↑** en gång för att ange en stor bokstav (Små bokstäver används i fortsättningen). Tryck på ***↑** två gånger för knappsfunktionen CAPS LOCK. Stora bokstäver används i fortsättningen, tills ***↑** trycks ned för en tredje gång för att återgå till inmatning med små bokstäver.

T9® Textinmatning

Genom att använda detta läge minskas antalet knapptryckningar som krävs:

Tryck på en knapp en gång för valfri bokstav som finns på den knappen. **Den önskade bokstaven kanske inte visas på displayen.** Fortsätt att trycka in hela ordet. Kontrollera att det är korrekt innan du fortsätter med nästa ord.

Textinmatning

Om kombinationen av bokstäver inte har producerat önskat ord, tryck upprepande på **⓪+** tills det rätta ordet visas. Fortsätt med nästa ord.

Om ordet som du vill använda inte finns i den interna ordboken (t.ex. ett ovanligt ord) bör det skrivas in i det normala (ABC) textläget.

Andra textlägen



För tillgång till något av de andra textlägena, använd **⓪** för att bläddra tills det önskade läget visas i informationsområdet.



Vid användning av inmatningslägena Normalt (ABC), Grekiskt (ΑΒΓ) eller Utökat (ΑΆΆ) visas nästa tillgängliga bokstav som finns på en tangent varje gång den trycks upprepande (eller bläddrar genom alla tillgängliga bokstäver när den trycks och hålls ned). Genom att släppa upp tangenten, eller trycka på en annan tangent, anges det befintligt visade tecknet och markören flyttar till nästa position.

Redigera text

Tryck på **⏮** för att flytta upp eller ned en textrad (eller fält i telefonboken). Tryck på **⏪** för att flytta till vänster eller höger med ett tecken åt gången (eller till det första tecknet på föregående eller nästa ord med T9® textinmatningsläge). När markören är placerad på ett tecken och en tangent trycks ned, infogas det nya tecknet omedelbart före det markerade tecknet. Tryck på **⏩** för att radera tecknet till vänster om markören eller tryck och håll ned för att radera hela den aktuella raden.

Menystruktur

I **normalt** läge, tryck på  för att visa en meny med telefonfunktioner. För att välja en funktion, tryck på  så att pekaren visas bredvid den önskade funktionen, och tryck på .

För att lämna den aktuella menyn och återgå till föregående nivå, tryck på . För att helt lämna menystrukturen, tryck och håll ned , eller  (men inte under ett samtal).

1 Tangentlås

2 Telefonbok

Sök
Skapa
Alarmprofil
Grupp inst.
Granska
Egna nummer
Servicenummer*
Snabbval
Snabbval

Mottagna
Skickade
Skapa
Fördef. Medd.
Granska
Parametrar
Broadcast medd.

3 Meddelanden

SMS Textmedd.
E-mail

Inkorg

4 Applikationer

W@p browser
W@p inställn
Klockfunktion
Kalkylator
Valuta

Klockinställn.
Klockformat
Alarminställn
Timer På
Timer Av

Inkorg
Utkorg
Skapa
Skicka/Hämta
Granska
Parametrar

5 Egna Inställn.

Språk
Toner
Röststyrning
Displayinställ.
Vibrator
Autosvar
DTMF Längd
Förinställn:

Display Språk
Smart text:

Röstuppringning
Hälsning
Bakgrundsfärg
Kontrast
Animation
Tangentbelysn.
Samtalsind.

Tid hemlandet
Lokaltid

Display Inst.
Display Format

6 Samtalstjänst

7 Vidarekoppling

8 Säkerhet

Telefonlås
Samtalsbegr.*
PIN*
PIN2*
Fasta nr.*
Samtalsbegr.*

Talsamtal
Fax
Data
Annullera allt
Status

Spärrar Samt.
Spärra Fax
Spärra Data
Annullera allt
Status
Nyckel

Sista Samt.
Alla Samtal
Samtal Väntar
Nummervisning
Visa Ej Id
Samtalsdeb.

Kostn. Kvar*
Pris/Marker*
Max Kostnad*
Varning*

9 Operatör

Ny Operatör
Sökläge
Telelista

* Funktionen är SIM/nNät-beroende

Felsökning

Kontakta ditt försäljningsställe om problemet kvarstår.

Problem	Orsak	Lösning
Det går inte att slå på telefonen		Kontrollera att batteriet är fulladdat och korrekt fastsatt på telefonen
Snabb urladdning av ett nytt batteri	Nätet som du använder och batteriets skick kan påverka batteriets livslängd	
Snabb urladdning av ett gammalt batteri	Batteriet är utslitet	Byt ut det mot ett nytt
Laddningsindikatorn tänds inte och telefonen kan inte slås på under laddning	Om batteriet är helt urladdat tar det en kort stund innan indikatorn tänds	Låt telefonen ladda batteriet i några minuter tills indikatorn tänds innan du försöker slå på telefonen
Det går inte att ringa samtal	Telefonen är låst	Lås upp telefonen
	Utgående samtal är spärrade	Avaktivera den utgående samtalsspärren, eller spärrad uppringning
	Telefonen är inte registrerad hos något nätverk	Förflytta dig till ett område som har täckning och vänta tills telefonen har registrerat sig i ett nätverk.
Det går inte att ringa samtal från fasta nummerlistan		Kontrollera att ditt SIM-kort stödjer fasta nummer Kontrollera att fasta nummer är aktiverat Kontrollera att det finns telefonnummer lagrade i fasta nummerlistan

Det går inte att ta emot samtal	Telefonen är inte påslagen	Slå på telefonen
	Inkommande samtal är spärrade	Avaktivera den inkommande samtalsspärren
	Telefonen är inte registrerad hos något nätverk	Förflytta dig till ett område som har täckning och vänta tills telefonen har registrerat sig hos ett nätverk.
Det går inte att ringa nödsamtal	Du befinner dig inte inom ett GSM-täckningsområde	Kontrollera att antensymbolen T visas - förflytta dig till ett område som har täckning och ring samtalet när antensymbolen visas
Det går inte att hämta telefonnummer från telefonboken	Telefonen är låst	Lås upp telefonen
	Telefonnummer har begränsats för användning	Stäng av begränsning

Viktiga felmeddelanden

Några viktiga felmeddelanden som eventuellt kan visas på displayen:

BEKRÄFTELSE MISSLYCKADES	Vid ändring av koden för telefonlåset är den nya koden inkorrekt - försök att ändra låskoden med korrekt verifiering
Fel LÅSKOD	Avaktivering eller aktivering av låskoden har misslyckats på grund av inkorrekt inmatning av låskoden - mata in låskoden igen
Fel PIN / PIN2 / PUK / PUK2	Den inmatade koden är inkorrekt - ange koden korrekt
Funktion Ej Tillgänglig	Den valda funktionen stöds inte av SIM-kortet eller är inte tillgänglig med ditt befintliga abonnemang – kontakta din operatör
Lista för åter- uppringning full	Listan över ej lyckade uppringda nummer är full - stäng av telefonen och sätt på den igen
Meddelande Avvisat Minnet Fullt	Ett meddelande har tagits emot men meddelandeminnet är fullt – för att kunna ta emot nya meddelanden, radera några av de befintligt lagrade meddelandena eller ställ in autoradering

Felsökning

Operatör Ej Tillåten	Roaming med den valda operatören är inte tillåtet
PIN2 Ogiltig	PIN2-koden har blockerats permanent på grund av att fel PUK2-kod har angetts tio gånger. Tjänster som skyddas av PIN2-koden kan inte användas – kontakta din operatör
Plats ej Tillåten	Roaming i det valda området är inte tillåtet
SÄKERHETS FEL	Nätverket har detekterat ett verifieringsfel på grund av att ditt SIM-kort inte är registrerat hos dem – kontakta din operatör
SIM BLOCKERAT / Kontakta din Nätoperatör	SIM-kortet är blockerat på grund av att en av upplåsningskoderna för PIN/PIN2 (PUK/PUK2) har angetts inkorrekt tio gånger – kontakta din operatör
SIM FEL	Telefonen har detekterat ett problem med SIM-kortet – stäng av telefonen och slå på den igen. Om meddelandet fortfarande visas, kontakta din operatör
SIM OGILTIG	SIM har misslyckats med en eller flera av SIM-kontrollerna – kontakta din operatör
Tel.nr. för långt (MAX: 20)	Det ändrade eller skapade telefonboksnumret är för långt för SIM-kortet
Varning Minne fullt Fortsätt?	Meddelandeminnet är fullt. Ditt meddelande kan inte lagras förrän några av de befintliga meddelandena har raderats

Viktig information

Säkerhetsinformation

Läs noggrant följande avsnitt eftersom det innehåller viktig information om hur du använder din telefon på ett sätt som är säkert både för dig och miljön, och uppfyller lagliga föreskrifter för användning av mobiltelefoner.



Denna utrustning bör bara laddas med godkänd laddningsutrustning. Annan användning gör alla godkännanden av denna apparat ogiltiga och kan vara farligt. Användning av godkänd laddningsutrustning rekommenderas för att garantera optimala prestanda och undvika skada på telefonen. Se till att spänningsmärkningen på nätadaptern är kompatibel med spänningen i det land där den används när du reser utomlands.

En nätadapter (EB-CAD92xx*) levereras med huvudsatsen. Annan rekommenderad utrustning för uppladdning - DC-adapter (EB-CDD92), handsfree Bilsats (EB-HFD93Z)

** Där xx anger de specifika regionerna för AC-adaptern, t.ex. CN, EU, HK, TW, UK*



Stäng av din mobiltelefon när du befinner dig ombord på ett flygplan. Att använda mobiltelefonen i ett flygplan är olagligt eftersom det kan skada flygplanets elektroniska system och störa flygplanets mobila nätverk. Den som inte följer gällande bestämmelser kan avstängas från eller nekas mobiltelefon tjänster och/eller straffas enligt radiolagen.



Du avråds bestämt från att använda mobiltelefonen vid en bensinstation eller annat tankningsställe. Det är nödvändigt att observera och följa alla de restriktioner som finns om att använda radioutrustning i bränsledepåer, kemiska anläggningar eller på platser där sprängningsarbete pågår. Utsätt aldrig batteriet för extrema temperaturer (över 60°C) eller ladda det under en längre tid än vad som behövs.



Du **MÅSTE** alltid ha full kontroll över ditt fordon. Håll aldrig i en telefon när du kör. Stanna först på en säker plats. Prata inte i en handsfree-mikrofon om det innebär att din uppmärksamhet på vägen försämras. Bekanta dig alltid med gällande regler för mobiltelefonanvändning i det land du befinner dig i, och iaktta dem alltid.



Iaktta försiktighet när du använder mobiltelefonen i närheten av personlig medicinsk utrustning, såsom pacemakers och hörapparater.

Viktig information



För bästa resultat bör du hålla telefonen på samma sätt som du håller en vanlig telefon. Se till att antennen pekar över din axel när du pratar i telefonen. Använd bara den tillhandahållna antennen eller en godkänd ersättningsantenn. Ej godkända eller modifierade antenner eller tillbehör kan skada telefonen och strida mot gällande lagar. Användandet av en icke godkänd antenn, en modifierad antenn eller icke godkända tillbehör kan upphäva garantin - detta påverkar dock inte dina rättsliga rättigheter.

Denna Panasonic-mobiltelefon är utformad, tillverkad och testad för att säkerställa att den uppfyller följande RF-krav:

1999/519 EC, ICNIRP 1998, i enlighet med ES59005 1998

ANSI C95.1-1992 (USA, Asia-Pacific), i enlighet med riktlinjer fr. FCC (FCC 1997)

AS/NZS 2772.1 (Int)-1998 (Australia), i enlighet med ACA RS1999

Skötsel och underhåll



En skarp ton kan höras om någon av tangenterna trycks ned. Undvik att hålla telefonen nära örat när du trycker in tangenterna.



Extrema temperaturer kan tillfälligt påverka din telefon. Detta är normalt och tyder inte på något fel.



Ta inte isär eller modifiera utrustningen. Det finns inga delar som kan repareras av användaren.



Utsätt inte utrustningen för kraftiga vibrationer eller slag.



Undvik kontakt med vätskor. Om utrustningen blir blöt, stäng genast av telefonen och kontakta försäljningsstället.



Lämna inte utrustningen i direkt solljus eller i en fuktig, dammig eller het miljö.



Håll metalliska föremål som av misstag kan komma i kontakt med uttagen borta från utrustningen.



Ladda alltid batteriet på en välventilerad plats, och inte i direkt solljus. Det går inte att ladda batteriet tillfredsställande om temperaturen är utanför dess temperaturområde.



Undvik att ladda batteriet under en längre tid än vad som rekommenderas.



Bränn aldrig batterier eller kasta dem i hushållssoporna. Batterierna måste kasseras i enlighet med lokala föreskrifter och ska eventuellt lämnas in för återvinning.



Vid kassering av förpackningsmaterial och gammal utrustning, kontakta de lokala myndigheterna för information om återvinning.

Ordlista

DTMF-toner	Dubbla flerfrekvenstoner möjliggör kommunikering med datoriserade telefonsystem, röstbrevlådor, osv.
GSM	Global System for Mobile Communications. En avancerad digital teknik som din telefon använder.
Hemland	Det land där din hemmaoperatör finns.
Hemmanät	Det GSM-nätverk där dina abonnentuppgifter finns lagrade.
Nätoperatör	En organisation som ansvarar för drift av ett GSM-nät.
Lösenord	Används för att skydda funktionen Samtalsspärning. Tillhandahålls av din tjänsteoperatör.
PIN-kod	Personligt identifikationsnummer som används av ditt SIM-korts säkerhetssystem. Tillhandahålls av din tjänsteoperatör. PIN-koden blockeras om den anges felaktigt tre gånger i rad.
PIN2-kod	Personligt identifikationsnummer som används för att skydda fixnummerlistan och markeringsmätaren. Tillhandahålls av din tjänsteoperatör. PIN2-koden blockeras om den anges felaktigt tre gånger i rad.
PUK/PUK2-kod	PIN/PIN2-upplåsningskod. Används för att öppna en blockerad PIN/PIN2-kod. Tillhandahålls av din tjänsteoperatör. PUK/PUK2-koden blockeras om den anges felaktigt tio gånger.
Registrering	Visas när telefonen registrerar sig hos ett GSM-nät. Detta utförs vanligtvis automatiskt av din telefon.
Roaming	Möjligheten att använda din telefon på ett annat nät än ditt hemmanät.
Tjänsteoperatör	En organisation som förser tillgång till GSM-nätet.
SIM	Subscriber Identity Module. Ett litet smart kort som lagrar unik abonnentinformation och data som lagrats av användaren, såsom telefonboken och korta meddelanden. Tillhandahålls av din tjänsteoperatör.

Specifikationer

Telefon

Typ	GSM900 Klass 4 GSM1800 Klass 1
Temperaturområde Laddning Förvaring	+5° C till +35° C -20° C till +60° C

Batteri – sitter på telefonen

	Batteri (S)
Vikt	80 g
Dimensioner Höjd x Bredd x Djup	120 x 45 x 16.4 mm
Förbrukningsspänning	3.7 V DC, 650 mAh Li-Ion
Standby-tid - normalt läge (tim) Taltid (tim)	Upp till 170 3.5
Laddningstid (min)	100

OBS: Laddningen tar längre tid när telefonen är påslagen. Batteriets livslängd påverkas av det nät som du använder och batteriets skick.

EU/EES GARANTI

EU/EES GARANTI: Villkor gällande utanför det land där produkten anförskaffats sant i Schweiz.

Panasonic GSM bestämmelser för europeisk servicegaranti.

Ärade kund!

Vi uppskattar Ditt köp av Panasonic mobiltelefon. Den europeiska servicegarantin för Panasonic GSM gäller endast vid resa i andra länder än där produkten anförskaffades. Din lokala garanti gäller i alla andra fall. Om Din Panasonic GSM telefon behöver service, när Du befinner Dig utomlands, ombedes Du ta kontakt med den lokala servicefirman, som finns angivet i detta dokument.

Garantin

Den period som gäller för den europeiska garantin för GSM är normalt 12 månader för själva telefonen och 3 månader för det uppladdningsbara batteriet. När det gäller en produkt, som användes i ett annat land än det den anförskaffades i, oavsett vad som sägs i nedanstående bestämmelser, kan kunden i användningslandet dra nytta av dessa garantiperioder av 12 resp 3 månader, om dessa bestämmelser är förmånligare för honom/henne än de lokala garantibestämmelserna, som gäller i användningslandet.

Garantibestämmelser

När köparen begär service under garanti skall han/hon presentera ett garantibevis tillsammans med inköpsbevis till en auktoriserad servicefirma.

Garantin täcker skador, som har uppstått genom fel i tillverkningen eller utförandet; den täcker inte andra fall såsom skadegörelse, slitage, brist i skötsel, justering, anpassning eller reparation, som inte tillstyrks av oss. Den enda och exklusiva åtgärden under denna garanti gentemot oss är reparation, eller om vi så väljer ersättning av produkter eller felaktig del eller delar. Någon annan lösning inkluderande men inte begränsad till tillfällig eller följdriktig skada eller förlust av vilken typ det än må vara, skall inte stå öppen för köparen.

Detta är ett tillägg och inverkar inte på något sett de staddeenliga rättigheterna, som konsumenten/köparen har. Denna garanti gäller i länder upptagna i detta dokument vid de auktoriserade servicefirmorna, som uppgivits för landet ifråga.

UK

Service Centres in the UK
Tel. +44 870 5159159

D

Panasonic Service Center Dresden
SERKO GmbH
Großenhainer Straße 163
01129 Dresden
Tel. +49 (0)351/ 85 88 477

Panasonic Service Center Cottbus
Petsch Kundendienst GmbH
Am Seegraben 21
03058 Gross-Gaglow
Tel. +49 (0)355/ 58 36 36

Panasonic Service Center Leipzig
KES Keilitz-Electronic-Service GmbH
Föppelstraße 19
04347 Leipzig
Tel. +49 (0)341/ 244 33 33

Panasonic Service Center Chemnitz
WPS Rundfunk- u. Fernsehservice GmbH
Zietenstraße 16
09130 Chemnitz
Tel. +49 (0)371/ 40 10 359

Panasonic Service Center Berlin
SERKO GmbH
Schwedter Straße 34a
10435 Berlin
Tel. +49 (0)30/ 44 30 3221

Panasonic Service Center Berlin
RUESS SYSTEMS
Thrasoltstraße 11
10585 Berlin
Tel. +49 (0)30/ 342 2013

Panasonic Service Center Rostock
warnow electronic service gmbh
An der Jägerbäk 2
18069 Rostock
Tel. +49 (0)381/ 82 016

Panasonic Service Center Hamburg
ELVICE Service GmbH
Spaldingstraße 74
20097 Hamburg
Tel. +49 (0)40/ 23 08 07

Panasonic Service Center Rendsburg
FERNSEH-DIENST B&W Service GmbH
Kieler Straße 41
24768 Rendsburg
Tel. +49 (0)4331/ 14 11-0

Panasonic Service Center Bremen
COM Elektronik Service GmbH
Rübekamp 50
28219 Bremen
Tel. +49 (0)421/ 691 80 69

Panasonic Service Center Hannover
COM Elektronik Service GmbH
Vahrenwalder Straße 311
30179 Hannover
Tel. +49 (0)511/ 37 27 91

Panasonic Service Center Magdeburg
SERKO GmbH
Ebendorfer Chaussee 47
39128 Magdeburg
Tel. +49 (0)391/ 289 90 69

Panasonic Service Center Düsseldorf
VTH GmbH
Kölner Straße 147
40227 Düsseldorf
Tel. +49 (0)211/ 77 90 25

Panasonic Service Center Essen
Bern van Bevern GmbH
Heinrich-Held-Straße 16
45133 Essen
Tel. +49 (0)201/ 84 20 220

Panasonic Service Center Osnabrück
Petsch Kundendienst GmbH
Pagenstecherstraße 75
49090 Osnabrück
Tel. +49 (0) 541/ 68 038

Panasonic Service Center Wiesbaden
J. Hemmerling - VAD GmbH
Ostring 7
65205 Wiesbaden
Tel. +49 (0)6122/ 90 91 10

Panasonic Service Center Mannheim
N. Schaaf
Reichenbachstraße 21-23
68309 Mannheim
Tel. +49 (0)621/ 72 787-0

Panasonic Service Center Stuttgart
Hans Beck
Friedrich-List-Straße 38
70771 Leinfelden-Echterdingen
Tel. +49 (0) 711/ 94 701-0

Panasonic Service Center Reutlingen
Herbert Geissler
Lichtensteinstraße 75
72770 Reutlingen
Tel. +49 (0)7072 / 92 96-0

Panasonic Service Center München
G.Berghofer & W.Kaller GmbH
Helene-Wessel-Bogen 7
80939 München
Tel. +49 (0)89/ 318 907-0

Panasonic Service Center Augsburg
Klaus Bienek
Affinger Straße 4
86167 Augsburg
Tel. +49 (0)821/ 70 70 75

Panasonic Service Center Nürnberg
Herbert Geissler GmbH
Friedrich-Ebert-Straße 21
90537 Feucht
Tel. +49 (0)9128/ 70 76-0

Panasonic Service Center Eisenach
Blitz Elektro-Elektronik-GmbH
Bahnhofstraße 17
99817 Eisenach
Tel. +49 (0)3691/ 29 29 42 8

A

Service-Zentren in Österreich

Funk Fuchs GmbH & CoKg Unterhart 90
4642 Sattledt
Tel. +43 7244 733

Funktechnik Seissl
Dorf 79
6330 Schwoich
Tel. +43 5372 8217

Elektro Oberndorfer
Linzer Straße 2-4
4840 Vöcklabruck
Tel. +43 7672 72889

Panasonic Austria Handelsges.mbH
Laxenburger Straße 252
1232 Wien
Tel. +43 222/61080

FR

Centres de service après-vente en France

ASTELCOM
75 quai de Seine
75019 - Paris
Tél.: +33 01 42 09 95 16

ELECTRONIQUE SERVICE av. Figuières
ZAC Font de la Banquière 34970 - Lattes
Tél.: +33 04 67 15 96 30

DMF ELECTRONIQUE
24 rue de l'Economie
69500 - Lyon-Bron
Tél.: +33 04 72 37 16 27

S.T.E.
3 chemin de l'Industrie
06110 - Le Cannet Rocheville Tél.: +33 04
93 46 05 00

LAPUCE
31 rue des Teinturiers
14300 - Caen
Tél.: +33 02 31 86 64 51

S.T.R.A.
15 bis rue du Pré La Reine 63100 -
Clermont-Ferrand
Tél.: +33 04 73 92 01 40

CLINIC VIDEO
1 bis rue de Beauvais
56100 - Lorient
Tél.: +33 02 97 21 06 07

BEAUGENDRE
8 bis
rue du Pré du Bois/ZI de Chantpie
35500 - Rennes
Tél.: +33 02 99 50 24 14

CETELEC
6 impasse du pétrole
13015 Marseille
Tél.: +33 04 91 02 17 17

SETELEC
23 rue du Châtelet
76420 - Bihorel Les Rouens
Tél.: +33 02 35 60 64 39

EU/EES GARANTI

ELECTROTECH

2 bd Alexandre 1er de Yougoslavie
21000 - Dijon
Tél.: +33 03 80 56 18 09

TELEMAN

4 rue du 19 mars 1962
38320 - Eybens
Tél.: +33 04 76 25 50 20

TECHNIC COLOR

ZI Thibaut
15 rue Boudeville
31084 - Toulouse cedex
Tél.: +33 05 61 40 32 32

ELECTRONIQUE SERVICE+

5, bd Louis XI,
ZI Menneton,
37000 - Tours
Tél.: +33 02 47 36 43 43

SAVLOR

33, av. du Général De Gaulle,
54280 - Seichamps
Tél.: +33 02 20 82 82

TEVISO

ZA de Terrefort B.P. 71
33520 - Bruges
Tél.: +33 05 56 28 96 36

M.R.T.

74 rue Albert Einstein
ZI Nord
72021 - Le Mans cedex
Tél.: +33 02 43 28 52 20

EUROTECHNIC

3 rue Niepce
ZA Les Garennes
78130 - Les Mureaux
Tél.: +33 02 34 92 02 40

A.A.V.I Centre de gros

1 rue du Mont de Terre
59818 - Lesquin
Tél.: +33 03 20 62 18 98

SID ELECTRONIQUE

95 - 97 avenue Roger Salengro
13003 - Marseille
Tél.: +33 04 91 50 52 54

I.T.V.S.

Village du petit chatelier
359 Route de Ste-Luce
44301 NANTES
Tél.: +33 02 51 89 18 10

N.T.M.

40 Bd Bessières
75017 PARIS
Tél.: +33 01 40 29 60 04

S.T.A.V.

14 Rue dessaix
67450 MUNDOLSHEIM
Tél.: +33 03 88 20 43 30

NL

Service-centra in
Nederlands

Panasonic-Centre Nederland

(Servicom bv)

P.O Box 16280

2500 BG

Den-Haag

Nederland

Tel. +31 703314314

Zonweg 60

2516 BM

Den-Haag

Nederland

Tel. +31 703314314

I

Per i Centri Assistenza in Italia

Servizio Clienti

Tel. +39 02/ 67072556

E

Centros de Servicio en España

PANASONIC SALES SPAIN, S.A. (S.T.R.)

Clara del REY, 8 Lateral

28002 Madrid

Tel. +34 91 519 91 40

ZENER ELECTRONICA

Orillamar, 65 Bajo

15002 La Coruña

Tel. +34 981 22 07 00

ELECTRONICA MILLAN, S.L.

Natalia, 6

29009 Málaga

Tel. +34 95 227 39 87

TECNOLEC, S.A

Pinar del Río, 48 - 50

08027 Barcelona

Tel. +34 93 340 87 53

S.T.R. BROADCAST

Av. Zuberoa, 12

48012 Bilbao

Tel. +34 94 410 00 23

LAVISON, C.B.

Montseny, 35

17005 Girona

Tel. +34 972 23 01 22

IRTESA ELECTRONICA

Jaume Ferran, 72

07004 Palma de Mallorca

Tel. +34 971 20 47 02

PANASONIC SALES SPAIN, S.A. (S.T.R.)

Asunción, 27

41011 Sevilla

Tel. +34 95 427 54 04

PANASONIC SALES SPAIN, S.A. (S.T.R.)

Alberique, 33

46008 Valencia

Tel. +34 96 385 76 31

DK

For nærmeste servicecenter ring Panasonic Danmark
Tel. +45 43 20 08 50

S

Firmor i Sverige
Komrep
Rosenlundsgatan 4
411 20 Göteborg
Tel. +46 031-173354

Signalstyrkan
Kungsholmstorg 4
104 22 Stockholm
Tel. +46 08-6542500

CR service
Industribyn 3
232 37 Malmö
Tel. +46 040-430030

SF

Huoltokeskukset Suomessa:

KAUKOMARKKINAT OY
PANASONIC-HUOLLOT Kutojantie 4
02630 Espoo
Puh. +358 09 521 5151 Huolto
Puh. +358 09 521 5155 Varaosat Ja
Tarvikkeet

SETELE OY
Vanha Viertotie 7
00300 Helsinki
Puh. +358 09 549100

PLAY-SHOP SERVICE Keskuskatu 3
00100 Helsinki
Puh. +358 09 27053626

MEGAFIX KY
Louhenkatu 9
74100 Iisalmi
Puh. +358 017 14631

T: MI.M.HAAPOJA
Miilukatu 7
40320 Jyväskylä
Puh. +358 014 677121

OUTOKUMMUN PUHELIN
Pohjoisahonkatu 9
83500 Outokumpu
Puh. +358 013 562211

SETELE OY
Rengastie 31
60100 Seinäjoki
Puh. +358 06 4148344

TURUN J-MARKKINAT OY Tuureporinkatu
6
20100 Turku
Puh. + 358 02 2332685

N

Servicesenter i Norge
Norsk Elektronikkcenter
Fetveien 1
2007 Kjeller
Tlf: +47 63 80 45 00

Panasonic Norge AS
Østre Aker vei 22
0508 Oslo
Tlf: +47 22 91 68 00

GR

Κέντρα τεχνικής υποστήριξης
INTERTECH S.A.
International Technologies
Αφροδίτης 26, 167 77 Ελληνικό
Ταχ. Θυρ.: 738 21, 167 10 ΕΛΛΗΝΙΚΟ
Τηλ. Κέντρο: (01) 9692.300
Υποκατάστημα Βόρειας Ελλάδας:
Κ. Καραμανλή 11, 54638 ΘΕΣΣΑΛΟΝΙΚΗ
Τηλ. Κέντρο: (031) 245.840-3

P

Centros de Assistência em Portugal

PAPELACO, S.A.
Vale Paraiso - Ferreiras
8200 ALBUFEIRA
ALGARVE
Tel. +351 89 589960

PAPELACO, S.A.
Largo de Santos, 9
1200 LISBOA
Tel. +351 1 3970539

PAPELACO, S.A.
Largo do Tribunal, Lote 11
2400 LEIRIA
Tel. +351 44 28071

PAPELACO, S.A.
Rua Cidade de Santos, 31R/C
9000 FUNCHAL
MADEIRA
Tel. +351 91 231523

PAPELACO, S.A.
Rua do Outeiro,
Lote 25 - Gemunde
4470 MAIA
PORTO
Tel. +351 2 944 0354/9

PAPELACO, S.A.
Rua Major Leopoldo da Silva,
Lote 3
3500 VISEU
Tel. +351 32 424771

EU/EES GARANTI

B

Centres de service après-vente en
Belgique

BROOThAERS

Hoevelei 167

2630 AARTSELAAR

Tel. +32 03/887 06 24

HENROTTE

Rue du Campinaire 154

6240 FARCIEUNNES

Tel. +32 071/39 62 90

PIXEL VIDEOTECH

Rue St Remy 7

4000 LIEGE

Tel. +32 041/23 46 26

DELTA ELECTRONICS

Rue P.d'Alouette 39

5100 NANINNE

Tel. +32 081/40 21 67

ELEKSERVICE FEYS Houthulstseweg 56

8920 POELKAPELLE

Tel. + 32 057/48 96 37

AVS WAASLAND Lavendelstraat 113

9100 ST NIKLAAS

Tel. +32 03/777 99 64

A.V.T.C SA

Kleine Winkellaan 54

1853 STROMBEEK-BEVER Tel. + 32

02/267 40 19

RADIO RESEARCH

Rue des Carmélites 123

1180 BRUXELLES

Tel. +32 02/345 68 56

VIDEO TECHNICAL SERVICE

Av. du Roi Albert 207

1080 BRUXELLES

Tel. +32 02/465 33 10

SERVICE CENTER Kapellestraat 95

9800 DEINZE

Tel. +32 09/386 76 67

TOP SERVICE

Westerloseweg 10

2440 GEEL

Tel. +32 014/54 76 24

TELECTRO SC

Quai des Ardennes 50

4020 Liège

Tel. +32 041/43 29 04

L

Centres de service après-vente au
Luxembourg

NOUVELLE CENTRAL RADIO

Rue des Jones 15

L - 1818 Howald

Luxembourg - Grand Duché

Tel. +32 40 40 78

CH

Jonh Lay Electronics AG

Littauerboden

6014 Littau

Phone: +41 41 259 9090 Fax: +41 41 252
0202

TR

TEKOFAKS ISTANBUL CENTRE OFFICE

KAGITHANE CADDESI SEVILEN SOKAK

NO. 65 80340 CAĞLAYAN-ISTANBUL

Tel: 90-212-210 69 00 / Pbx

Fax: 90-212-210 59 70

ANKARA BRANCH OFFICE

CETIN EMEC BULVARI NO: 53

OVEÇLER- ANKARA

Tel: 90-312-481 73 73 / pbx

Fax: 90-312 481 36 26

İZMİR BRANCH OFFICE

1456 SOK. NO:10/ 4

ALSANCAK-İZMİR

Tel: 90-232-464 12 23 pbx

BURSA BRANCH OFFICE

ŞEHREKÜSTÜ MAHLLESİ DURAK

CADDESI NO.:7 BURSA

Tel: 90-224-225 10 46 pbx

Fax: 90-224-223 81 03

ADANA BRANCH OFFICE

REŞATBEY MAH.FUZULİ CAD.GÜLEK

SİTESİ A BLOK NO: 75b 01120 ADANA

Tel: 90-322-458 39 52 pbx

Fax: 90-322-453 21 32

TRABZON BRANCH OFFICE

MARAŞ CAD.MARAŞ APT.NO:51 D.:2

61200 TRABZON

Tel: 90-462-321 33 08

Fax: 90-462-326 37 78

ANTALYA BRANCH OFFICE

ALTINDAĞ MAH. 146 SOKAK ÖZKOÇ

APT.NO:9/1-2A ANTALYA

Tel: 90-242-243 23 70 / 3 Lines

Fax: 90-242-243 23 72

DİYARBAKIR BRANCH OFFICE

LİSE CADDESI GÖKALP APT.NO: 18/A

DİYARBAKIR

Tel: 90-412-228 73 00

Fax: 90-412-223 59 00

EU/EES GARANTI: Villkor gällande utanför det land där produkten anförskaffats.

- A När köparen finner produkten varande defekt skall han/hon snarast ta kontakt med importören/distributören i det EES-land denna garanti åberopas som framgår i "produktservice guiden", eller närmaste auktoriserade återförsäljare, medtaga detta garantibevis samt kvitto där inköpsdatum och inköpsställe framgår. Köparen kommer härvidlag att få information huruvida ;
- (i) Importören/distributören hanterar servicen av produkten ; eller
 - (ii) Importören/distributören arrangerar med transport av produkten till det EES-land där produkten ursprungligen anförskaffades ; eller
 - (iii) Köparen själv kan ombesörja transport av produkt till det EES-land där produkten ursprungligen anförskaffades.
- B Om produkten är av sådan modell som normalt försäljes av importören/distributören i det land produkten har nyttjats av köparen, skall produkten tillsammans med detta garantibevis samt kvitto där inköpsdatum och inköpsställe framgår skickas på köparens bekostnad och ansvar till denne importör/distributör, vilken kommer att ombesörja service och reparation. I vissa länder kommer importören/distributören att utse återförsäljare eller service centers vilka skall utföra nödvändiga reparationer.
- C Om produkten är av sådan modell som normalt inte försäljes i landet där den nyttjats, eller produktens inre eller yttre egenskaper skiljer sig från dem hos motsvarande modell i landet där den nyttjats, kan importören/distributören vara tvungad att genomföra reparationen genom att erhålla reservdelar från det land där produkten ursprungligen anförskaffades, eller om det skulle vara nödvändigt att reparationen utförs av importören/distributören i det land produkten ursprungligen anförskaffades. I bägge ovan nämnda fall skall dock köparen presentera detta garantibevis samt kvitto där inköpsdatum och inköpsställe framgår. Alla transporter härvidlag - både avseende produkten och eventuella reservdelar härtill - sker helt på köparens bekostnad och ansvar och reparationen kan komma att fördröjas betydligt.
- D Då köparen sänder produkten för reparation till importören/distributören i det land produkten har nyttjats kommer reparationen att genomföras helt enligt de lokala villkor (inklusive garantiperiodens längd) som gäller för samma produkt och/eller modell i det land där produkten nyttjats och ej i det land inom EES som produkten ursprungligen anförskaffats.
- E Vissa produkter och/eller modeller kräver justering eller anpassning för att kunna fungera på ett korrekt och säkert sätt i olika EES länder - i enlighet med lokala bestämmelser avseende spänning, säkerhet eller annan teknisk standard åberopad eller rekommenderad av gällande föreskrifter. För vissa produkter och/eller modeller kan kostnaden för en sådan justering eller anpassning vara ansevärd och det kan detta till trots vara svårt att tillmötesgå lokala spännings-, säkerhets- eller andra bestämmelser. Det är därför att rekommendera att köparen noggrant studerar dessa lokala tekniska och säkerhetsrelaterade faktorer innan han/hon använder produkten i något annat EES-land.
- F Denna garanti är inte avsedd att täcka kostnaderna för några justeringar eller anpassningar i syfte att tillmötesgå lokala spännings-, säkerhets-, eller andra bestämmelser. Importören/distributören kan finna det lämpligt att genomföra nödvändiga justeringar och/eller anpassningar till köparens kostnad. Emellertid, är det inte p.g.a. tekniska skäl alltid möjligt att justera eller anpassa alla produkter till att överensstämma med lokala bestämmelser avseende spännings-, säkerhets- eller andra tekniska krav. Utöver detta, kan justeringar och/eller anpassningar, när de utförts, påverka prestanda och/eller egenskaper hos produkten i fråga.
- G Om importören/distributören i det landet produkten har nyttjats är av uppfattningen att produkten har de nödvändiga justeringar och/eller anpassningar till lokala spännings-, säkerhets eller övriga tekniska krav utförda på ett korrekt sätt, kommer all följande garantireparation att utföras enligt ovan under förutsättning att justeringen/anpassningen ifråga påtalas om den äger relevans för reparationen ifråga. (Det är inte att rekommendera att köparen sänder justerade eller anpassade produkter för reparation till återförsäljare eller distributörer i landet där produkten ursprungligen anförskaffades om reparationen på något sätt härrör till justeringen och/eller anpassningen).
- H Denna garanti äger endast giltighet i länder/territorier som innefattas av EU/EFTA avtalet, även kallat EES.

Förvara detta garantibevis med Ditt kvitto.

Anteckningar

Declaration of Conformity

We, Matsushita Communication Industrial UK LTD
Daytona Drive,
Colthrop,
Thatcham,
Berkshire,
RG19 4ZD,
UK

declare under our sole responsibility that the product

GSM Telephone Cellular Radio, Model number EB-GD93
Trade name: Panasonic GD93

to which this declaration relates is in conformity with the following standard(s) or other normative documents

TBR 19, TBR 31, ETS 300 342-1, EN60950,
European Council Recommendation (1999 519 EC)

following the provisions of EC Council Directive(s)

99/5/EEC, on the basis of Technical Construction File:

number T00-MCUK-D018-1 issue 1 and dated 15 August 2000

Issued on: 18 August 2000

Signed by the manufacturer;

(Signature):



M. Yamamoto
Managing Director

E-postinställningar

Använd nedanstående tabell till att notera dina e-postinställningar. Listan kan variera beroende på Internetoperatör.

Artikel	Notering	Befintlig inställning
Profilnamn	Internetoperatör	
E-mailkonto	Din e-mailadress	
SMTP-server	Domännamn och IP-adress	
POP3-server	Domännamn och IP-adress	
POP3-konto		
Lösenord	Påminnelse om lösenord	
Meddelandeleverans	Lämna/radera meddelande*	
Fjärranslutning	Telefonnummer	
Kretstyp	Analog eller digital	
Användar-ID	Ditt namn (eller alias)	
Användarlösenord	Påminnelse om lösenord	
Primär DNS	IP-adress	
Sekundär DNS	IP-adress	

* Denna funktion innebär att e-postmeddelanden kan raderas från servern när de har laddats ned till telefonen, eller lämnas kvar på servern.

WAP-inställningar

Använd tabellen nedan för att skriva in dina WAP-inställningar.

Ämne	Tips	Aktuell inställning
Namn	WAP Servernamn	
Start URL	URL för Server	
Säkerhet	På eller Av	
Kretstyp	Analog eller digital	
Digital uppringning #	Telefonnummer	
Analog uppringning #	Telefonnummer	
PPP ID	Namn	
PPP lösenord	Lösenord	
Gateway IP	IP-adress	

Serienumret finns på telefonens utsida, under batteriet. Vi rekommenderar att du antecknar följande information som en förteckning över ditt inköp.

Artikelnummer	
Serienummer	
Återförsäljare	
Inköpsdatum	



BULL CP8 PATENT

© Matsushita Communication Industrial UK Limited 2000

Informationen i detta dokument kan ändras utan föregående meddelande. Ingen del av denna användarhandbok får reproduceras eller överföras i någon form eller på något vis utan skriftligt tillstånd från Matsushita Communication Industrial UK Limited

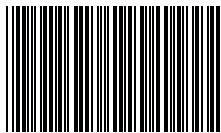

7LC056A